RIO DE JANEIRO, SABADO, 6 DE MAIO DE 1961

Diario Carioca

Fundador J. E. de Macedo Soares

ANO XXXIII — N.º 10.080

O Máximo de Jornal no Mínimo de Espaço

PREÇO: Cr$ 5,00

CORTEZIA

Tempo: instável, passando a bom com nebulosidade. Temperatura: em ligeira elevação. Ventos: moderados, fracos. Mínima: 20.1 (Santa Teresa). Máxima: 28.1 (Serviço Geográfico do Exército).

VOLTA DE JK FOI FESTA POPULAR

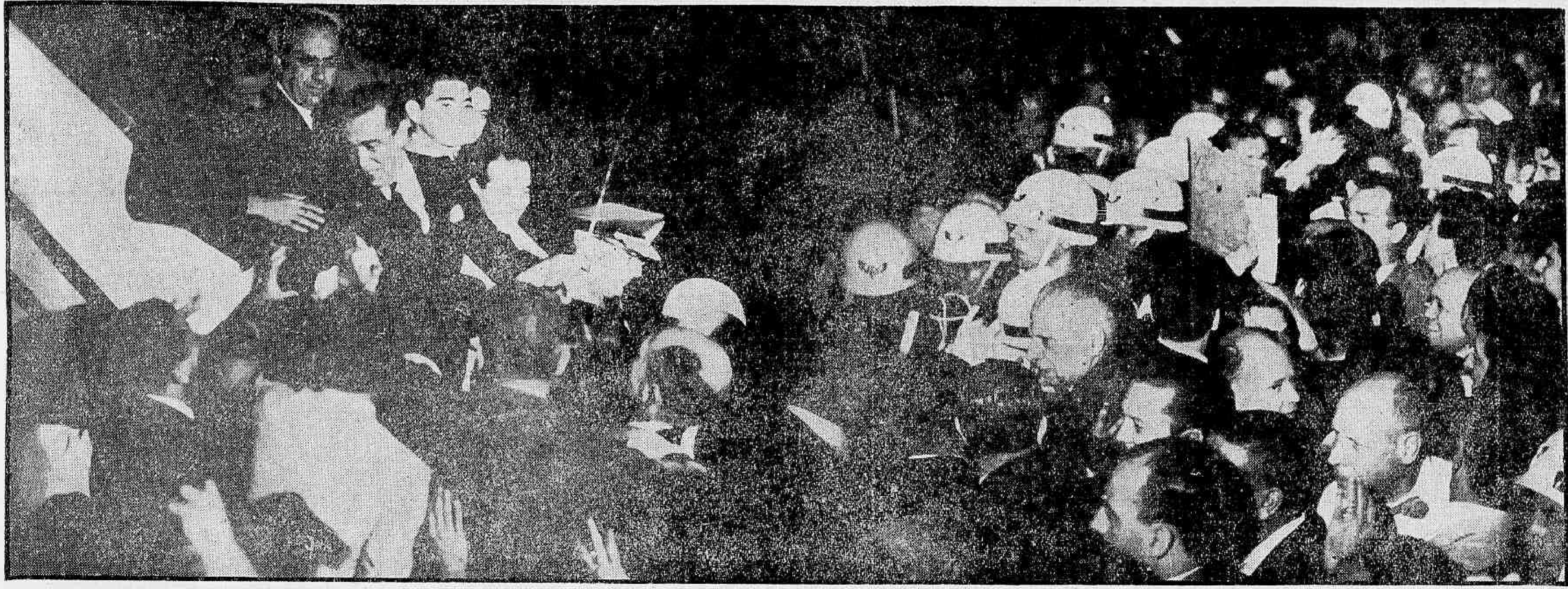

Emocionado, o ex-presidente Juscelino Kubitschek foi recebido por grande multidão, ao desembarcar, ontem, no aeroporto internacional do Galeão. Além de populares com cartazes e faixas, JK foi recepcionado por numerosos embaixadores, ministros, deputados e representantes de governos estaduais. Na foto, um aspecto da chegada de JK, momentos antes de deixar a escada do avião que o trouxe, para ser levado nos braços do povo, vendo-se a seu lado, entre outras autoridades, o vice-presidente João Goulart

CHEGOU A ALEGRIA! BASTA DE TRISTEZA!

Popular grita à passagem de JK

RIO —

Numa manifestação nunca vista de simpatia e carinho, o povo saiu ontem às ruas para receber e aclamar JK que voltava da Europa. Do Aeroporto Internacional do Galeão, onde não o deixavam saltar do avião, e onde a todos abraçou e cumprimentou — até o Hotel Glória, onde ficou hospedado, JK sentiu e viveu a mensagem de fé e esperança que sua volta encarna, e era com os olhos rasos de lágrimas que acenava de braços abertos aos que chamavam o seu nome como num apêlo à sua volta.

Altas autoridades civis e militares, entre as quais um representante do sr. Jânio Quadros e o vice-presidente João Goulart, deputados, senadores, e centenas de populares, levaram faixas, cartazes e milhares de acenos à chegada de JK no Galeão. E nem a brutalidade policial conseguiu separar o ex-presidente do povo que o foi receber na pista do aeroporto. Um popular gritava à passagem do cortejo pela rua Uruguaiana: "Chegou a Alegria! Basta de Tristeza!" E a cidade tôda fazia eco ao grito popular.

Apesar dos soldados, volta de JK foi festa

RIO —

Vários incidentes se registraram ontem à tarde no Aeroporto Internacional do Galeão quando da chegada do ex-presidente da República, sr. Juscelino Kubitschek de Oliveira, por terem autoridades, jornalistas e público formado uma única e confusa multidão, o que provocou até agressões de políticos, por parte de soldados da Aeronáutica, que faziam rigoroso policiamento, apesar da recepção a JK não ser oficial.

O general Porfírio da Paz, vice-governador de São Paulo, que momentos antes da chegada de JK declarou ao DC estar

(Conclui na 11a. página)

VOLTOU PARA FICAR

Afirmando que a distância e o tempo, em nenhum momento, o separaram de sua pátria, o ex-presidente Juscelino Kubitschek leu, sob aplausos entusiásticos, o seu discurso de saudação ao povo brasileiro, no Hotel Glória, onde permaneceu por duas horas, para receber os cumprimentos dos seus amigos, ministros do seu govêrno, e a aclamação da massa popular que se concentrou em frente ao local

J. K.: "Continuarei a luta pela grandeza do Brasil"

RIO —

— Assumo o compromisso de continuar a lutar, sem desfalecimento, pela grandeza do Brasil — desta maneira o ex-presidente Juscelino Kubitschek agradeceu às manifestações que lhe foram dirigidas pela grande massa popular que se concentrou no Hotel Glória para saudá-lo.

Afirmou JK que aquela recepção trazia-lhe a lembrança a maior emoção já sentida em sua vida, ou seja, a de quando partiu para a Europa, ao deixar a Presidência da República. No salão de festas do Hotel. JK foi cumprimentado por todos os seus amigos e ex-auxiliares, ocasião em que dirigiu uma mensagem ao povo brasileiro, a primeira desde que deixou o país.

O BRASIL NO MUNDO

Visivelmente emocionado, o ex-presidente da República proferiu o seguinte discurso de saudação:

"E' com profunda emoção e alegria que, depois de três meses de ausência, retorno ao meu país e ao convívio do povo brasileiro de quem recebi, até o último dia do meu mandato, as mais encorajadoras provas de estímulo e compreensão.

Não é preciso dizer que a distância e o tempo em nenhum momento me separaram da grande pátria. Tive o prazer de confirmar pessoalmente, na Europa, em contato com homens de govêrno, estudantes, professôres, trabalhadores e industriais, o crescente interêsse existente em relação ao nosso país. O Brasil que fui encontrar no exterior não é o mesmo que conhecera por ocasião da viagem à Europa, antes da minha posse. Uma imensa curiosidade cerca o seu nome. Não o confundem mais com outras nações, nem mais lhe alteram a posição geográfica. Já não nos consideram no mesmo nível das nações subdesenvolvidas. Sabem os europeus, hoje, sobretudo depois da arrancada heróica dos 'candangos, que a nossa capital se chama Brasília e que esta nasceu, como nos milagres criadores, da energia e da audácia.

Os esforços por mim reclamados ao povo brasileiro, na ofensiva do desenvolvimento nacional, atraíram para nós o respeito e sobretudo a confiança de povos que tanto nos têm a oferecer, mas que não menos têm a ganhar, investindo na capacidade criadora do nosso país.

A mensagem que posso transmitir aos meus compatriotas, nesta oportunidade, é ainda e sempre de otimismo e confiança no Brasil. Aprendi por tôda parte que o progresso dos povos tem custado muito mais do que a nós, brasileiros, tem sido uma história de sofrimentos e opressões. Por tôda

(Conclui na 11a. página)

ALELUIA! JK CHEGOU

O Rio reviveu ontem os seus grandes dias de festa, com a volta de JK. A alegria, que desde a ausência do ex-presidente havia desaparecido, ressurgiu no povo carioca. O grande cortejo que acompanhou o carro de Juscelino desde o Galeão até a Glória foi interrompido na altura da Rua Uruguaiana pelos populares que, em homenagem ao seu Presidente, empurraram o "JK" que o conduzia até o Hotel Glória, onde o povo lhe prestou mais uma grande homenagem. Fogos de artifício e vivas ao futuro senador por Goiás se confundiam com o businar dos automóveis, num espetáculo que fêz lembrar a Aleluia

JK desceu do avião nos braços do povo

RIO —

Descendo do avião diretamente para os braços de enorme multidão que o aclamava como presidente, e que o carregou nos ombros pela longa e apinhada pista de rolamento do Aeroporto Internacional do Galeão, desembarcou às 18,30 horas de ontem no Rio o ex-presidente da República, Juscelino Kubitschek de Oliveira. Juscelino teve que permanecer durante mais de meia hora na pista do aeroporto, pois compacta massa, aos gritos e acenando bandeiras, interditava as saídas.

Após longa demora no Galeão, onde o esperavam vários ministros, embaixadores, senadores e representantes de governos estaduais, além de outras autoridades civis e militares, inclusive o representante do presidente da República, general Pedro Geraldo de Almeida, chefe da Casa Militar, e o sr. João Goulart, o ex-presidente foi conduzido em um carro "JK" para o Hotel Glória, seguido por grande cortejo de automóveis, interrompido várias vêzes pelo povo, ao se aproximar do centro da cidade.

RECEPÇÃO ENTUSIASTICA

Já horas antes da chegada do DC-8 da Panair que trazia JK da Europa, grande número de pessoas se concentrava nos salões do Aeroporto do Galeão, de onde passaram para as instalações internas, fortemente policiadas, apesar de não ser oficial a recepção do ex-presidente.

Após vários incidentes entre

(Conclui na 11a. página)

MAIS notícias da chegada do ex-presidente Juscelino Kubitschek vão publicadas na 11.ª pág. desta edição.

JK inicia campanha: Senado

RIO —

O sr. Juscelino Kubitschek embarcará hoje às 16 horas para Belo Horizonte, onde visitará sua mãe, d. Júlia e estabelecerá contato com próceres políticos mineiros, devendo embarcar no domingo pela madrugada para Goiânia, quando dará início à sua cam-

(Conclui na pág. 11)

"SOCIETY" CASOU: POUCHARD-LIA

RIO — Com a presença do "grand monde" carioca e de alguns nomes "tops" do "set" nacional, casou-se, ontem, na Igreja da Candelária, o jovem sr. Mauro da Cunha Valverde, editor da "Revista da Sociedade", que se tornou famoso no país com o pseudônimo de Jean Pouchard e que contraiu matrimônio com a jovem srta. Lia Siqueira Braga, filha do sr. e sra. Greenhalgh Faria Braga. Foi oficiante da cerimônia religiosa o arcebispo-auxiliar do Rio de Janeiro, dom Helder Câmara, sendo padrinhos, do noivo, sra. Horácio de Carvalho Júnior e seu filho Horácio de Carvalho Neto, sr. e sra. Paulo Renha, e da noiva, sr. e sra. Roberto Pompeu de Sousa Brasil, sr. Marcílio Lisboa Braga e srta. Maria da Glória Braga. Na foto, um flagrante do ato religioso. — (Leia amanhã, na "Revista da Sociedade" do DC, reportagem completa)

"Bilhetinhos do dia, de J. Quadros", leia na 2.ª página

COMUNISTAS NÃO ACEITARAM ESTENDER A TRÉGUA DO LAOS

CRIQUETE A BORDO

Sendo os britânicos tão apaixonados pelo criquete não é de surpreender que aproveitem tôdas as oportunidades para praticar êsse esporte. Nessa foto, Denis Compton, antigo craque do criquete inglês, apresta-se para entrar em ação em uma partida travada entre passageiros e oficiais do navio "Andes", em cruzeiro pelo Mediterrâneo. Os passageiros venceram a competição. (Foto BNS-DC)

Reunião inócua com delegados do Reino

BAN MIN HEUP, LAOS —

Os delegados do Exército Real do Laos e das fôrças filo-comunistas do Pathet Laos reuniram-se, hoje, para falar de armistício, mas os rebeldes insultaram os representantes do govêrno, declinaram discutir a suspensão das hostilidades e exigiram que fôsse mudado o local para a realização das negociações. A conferência durou apenas uma hora.

Em vista da atitude mantida pelos insurretos e do resultado exíguo — pràticamente nulo — da reunião de hoje, os observadores não vêem perspectivas prometedoras de que se consiga estender permanentemente a trégua militar iniciada quarta-feira às 6 horas da manhã.

A CONFERÊNCIA

Por volta do meio-dia se viu, através das cêrcas de arame farpado colocadas sôbre o Nam, a delegação chefiada pelo general Sing Rattana May, cruzar uma ponte provisória para a reunião com os delegados do Pathet Laos.

Os comunistas não deram garantias à segurança dos jornalistas, daí o fato de que lhes permitissem atravessar o rio até onde seria realizada a reunião — uma choça de teto de palha, situada junto a um poeirento caminho a 3.200 metros dêste QG do Exército Real. A conferência teve início com 20 minutos de atraso e os delegados do Pathet Laos se negaram a debater o armistício e formularam várias exigências, entre elas uma pedindo ao govêrno real o envio de "uma delegação permanente" com autoridade para garantir a suspensão das hostilidades "antes do próximo domingo".

Entrementes, a agência comunista "Nova China" disse, numa transmissão pelo rádio, que os rebeldes laosenses estavam observando a trégua militar, mas que "a facção de Phoumi Nosavan" continuava "concentrando tropas e enviando aviões incursores sôbre zonas sob domínio de nossas fôrças".

A agência fêz referência ao general Phoumi Nosavan como vice-primeiro-ministro do govêrno real e chefe do Estado-Maior do Exército laosense.

A Rádio Hanoi, também dominada pelos vermelhos, usou de "falta de sinceridade à delegação "Estados Unidos-Phoumi", ao passo que a "Nova China" mencionou a publicação comunista "Dhan Dan", do Vietnam do Norte, que afirmou: "Os Estados Unidos continuam obstruindo a solução pacífica do problema laosense". (UPI-DC).

Operários estrangeiros na Alemanha

NUREMBERG —

Até fins de março de 1961 encontravam-se na República Federal 408.700 trabalhadores estrangeiros, informa o Departamento para Obtenção de Empregos, em Nuremberg.

Isso corresponde a 82.800 estrangeiros a mais do que a 30 de setembro de 1960; assim sendo, existem atualmente, para 100 trabalhadores alemães, 2 estrangeiros.

MAIORIA

Os italianos com 169.800, os gregos com 35.200 e os espanhóis com 38.300 constituem a maioria.

CONCENTRAÇÃO

Nos Estados de Nordrhein-Westfalia e Baden-Wuerttemberg é que se acham concentrados o maior número de trabalhadores estrangeiros: 250.000, isto é, 63 por cento de todos os empregados não-alemães que trabalham na República Federal.

EM BERLIM

Não incluídos no total acima, contam-se ainda, mais 4.000 estrangeiros empregados em Berlim Ocidental. (IF-DC).

Recebida pelo Papa a rainha Elizabeth

CIDADE DO VATICANO —

O Papa João XXIII recebeu hoje em audiência oficial a rainha Elizabeth II da Inglaterra.

Com esta visita ao chefe da Igreja Católica, termina a visita da soberana britânica à Itália. A visita foi realizada segundo o protocolo reservado aos chefes de Estado não católicos.

DESPEDIDA DE GRONCHI

Presentemente, os ilustres hóspedes, Elizabeth II e Felipe de Edimburgo, tinham-se despedido do presidente da República italiana, Gronchi, e da senhora Carla Gronchi, no Palácio Quirinale. No Vaticano, a rainha e o príncipe Felipe foram alvo de manifestações de simpatia de parte dos presentes.

NA SALA DO TRONO

O Papa João XXIII recebeu a rainha na Sala do Trono e convidou a soberana e o príncipe consorte a sentar-se ao seu lado. Tôdas as demais personalidades se retiraram, deixando o Pontífice e os seus hóspedes em colóquio que teve a duração de vinte e cinco minutos. Sucessivamente, entraram na sala as personalidades do séquito, que foram apresentadas ao Sumo Pontífice.

O Papa proferiu um discurso em língua francesa, no qual afirmou que rezará para que Deus conceda abundância de favores à rainha, ao seu esposo, à família real inglêsa, aos povos da Grã-Bretanha e da Commonwealth.

VISITA DE TARDINI

Terminada a audiência, o casal real regressou à Legação britânica junto à Santa Sé, onde receberam, em visita protocolar, o cardeal Tardini, secretário de Estado do Vaticano.

EXCURSÃO A VENEZA

Na parte da tarde, Elizabeth II, Felipe de Edimburgo e o séquito partiram para Ancona, de avião, onde embarcaram no iate "Britania", que realizará uma excursão a Veneza, onde os reais inglêses ficarão uns dias, antes de visitar Milão e Turim. Desta última cidade partirão de avião para Londres. — (ANSA-DC)

Ataque cardíaco causou morte de Merleau-Ponty

PARIS —

Maurice Merleau-Ponty, o eminente intelectual francês falecido anteontem à noite, aos 53 anos de idade em conseqüência de um ataque cardíaco, foi um filosófo em ação.

Merleau-Ponty teve como contemporâneos e amigos Jean-Paul Sarte e Albert Camus, e estudou a vida do século XX com tôdas as suas inquietações.

PROFESSOR DE FILOSOFIA

Desde 1931 ate 1945, Merleau-Ponty ensinou filosofia em várias instituições, e depois da guerra nas Universidades de Lyon e na Sorbonne.

Ocupou também, desde 1952 ate sua morte a cadeira de filosofia do colégio da França.

INFLUENCIA NO CINEMA

Muitos de seus trabalhos sôbre filosofia eram dedicados à percepção da realidade física pela mente, e se atribui a obras suas, tais como o ensaio, que deixou inconcluído, "visível e invisível", uma poderosíssima influência na nova concepção do cinema francês. (UPI-DC).

Kennedy estuda meio de salvar o Vietnan

WASHINGTON —

O presidente John F. Kennedy declarou hoje estar considerando a conveniência de usar fôrças dos Estados Unidos no Vietnam do Sul, se fôr necessário, para salvar aquêle país do domínio comunista, mas que nenhuma decisão foi adotada até agora.

Em sua entrevista à imprensa, o presidente manifestou que o vice-presidente, sr. Lyndon Johnson, ocupar-se-á, na visita que fará em breve com uma missão especial ao Extremo Oriente, da questão de reforçar o Vitnam do Sul contra a crescente onda de terror e sabotagem vermelhos.

EMPRÊGO DE TROPAS

Quanto ao emprêgo de tropas norte-americanas e outros métodos de refôrço do Vietnam do Sul, Kennedy declarou que "é uma questão ainda submetida a consideração".

REFÔRÇO DA OTAN

Mencionou sua esperança de que seja reforçada a organização do Tratado do Atlântico Norte (NATO), sua confiança em estreitar os laços com o Japão, e o alento que lhe dá o progresso da Índia em seu terceiro ano do plano qüinqüenal de fomento econômico.

Quanto aos conselhos do presidente da comissão de Relações Exteriores do Senado, sr. William Fulbright, considerou-os "úteis" e acrescentou: "Creio que deve dizer o que pensa, se em ocasiões indicou desacôrdo, também em muitas outras indicou apoio geral..." (UPI-DC).

Cientista atômico quer desarmamento

MILÃO —

"Il Giorno", em uma correspondência de Nova Iorque, escreve que um dos inventores da bomba atômica, doente de câncer, dedicará seus últimos meses de vida à luta para o desarmamento mundial e a cessação imediata das explosões nucleares.

Trata-se do doutor Leo Szilard, de 63 anos, o qual, juntamente com Enrico Fermi, provocara a primeira reação a cadeia, tornando possível a construção da bomba A.

DESTINO DA HUMANIDADE

O doutor Szilard sabe que não terá mais de três meses de vida e preocupa-se pelo destino da humanidade. Escreveu seu primeiro livro, que é uma acusação contra as armas modernas, sob forma de contos satíricos.

"O assunto é tão atroz — disse êle — que o meu editor me aconselhou a adotar esta fórmula. Um livro sério, documentado, realista, seria por demais horrível".

JEJUM INTENSO

Há dezesseis anos o doutor Szilard se bate para impedir que a humanidade se destrua com suas próprias mãos. Durante os três próximos meses, que serão sem dúvida os últimos da sua vida, resolveu reduzir as horas de sono e descanso e jejuar o mais possível, a fim de não perder um minuto sequer.

DEDICADO À BIOLOGIA

O breve tempo que lhe resta a viver quer que seja consagrado à luta contra as armas nucleares. O cientista atômico saiu em novembro último do Hospital Memorial, especializado no estudo do câncer. Achava-se em péssimas condições de saúde. "Agora que tenho uma meta, sinto-me melhor e sei o que me resta a fazer" — disse a seus amigos. Abandonou completamente as pesquisas científicas e nucleares, das quais era, com Enrico Fermi, um pioneiro. Desde 1945 dedicara-se completamente à biologia, tornando-se especialista nos estudos sôbre a memória e a imaginação.

PREVISÃO OTIMISTA

Seu livro é otimista: "Não acredito — declara o cientista — que possa haver uma guerra atômica antes de um quarto de século. Sòmente então a tensão internacional ficará de tal modo insustentável que as grandes potências decidirão o desarmamento geral". — (ANSA-DC)

Gagárin não foi o primeiro astronauta

LONDRES —

O diário "Daily Telegraph" publica hoje o que qualifica de "primeira evidência tangível de que Vladimir Ilyushin foi realmente o primeiro astronauta soviético, em lugar de Yuri Gagárin.

O diário diz que a primeiro de janeiro o diário "Krasmaya Zvezda" publicou uma fotografia. Nela aparecia Ilyushin "são e robusto" no Kremlin, apesar de que uma declaração oficial do govêrno russo, feita na têrça-feira passada, diz que Ilyushin, filho do famoso desenhista soviético de aviões, estava "de cama desde junho de 1960 até janeiro de 1961" e que atualmente está se convalescendo na China.

INÍCIO DA CONTROVÉRSIA

A controvérsia sôbre quem foi o primeiro homem lançado ao espaço surgiu quando o diário comunista "Daily Worker" de Londres publicou um despacho, imediatamente depois da descida de Gagárin, segundo o qual o filho do principal desenhista de aviões soviéticos foi realmente quem efetuou o primeiro vôo.

ILYUHIN DESGOSTOSO

O próprio Ilyuhin ficou desgostoso ante as versões que insistem em que êle foi lançado ao espaço antes que Yuri Gagárin.

Do lugar onde se encontra restabelecendo-se na costa da Georgia, sôbre o Mar Negro insiste em que ficou inválido devido a "um acidente convencional".

Não se permite que nenhum correspondente ou jornalista ocidental o entreviste. (UPI-DC).

PRODUTOS DE VALOR DA
FLORA MEDICINAL
JURUPITAN
Combate as cólicas e as congestões do fígado, os cálculos hepáticos e a icterícia
CHÁ MINEIRO
Indicado contra reumatismo gotoso e artritismo, moléstias da pele e por ser muito diurético nas doenças dos rins
Vendem-se em tôdas as farmácias e drogarias. Peça grátis nosso útil Catálogo Científico
DIRAJAIA
Expectorante indicado nas bronquites e nas tosses por mais rebeldes que sejam.
J. Monteiro da Silva & Cia.
Telefone: 23-2726
195 — 8 Setembro — 195
RIO DE JANEIRO

Israel não garante volta aos nazistas

JERUSALEM —

O govêrno israelita qualificou hoje de criminosos de guerra outras quatro testemunhas potenciais de defesa no processo contra Adolf Eichemann, e anunciou que os deterá e levará à Justiça, se chegarem a pisar o solo dêste país.

Isto eleva a oito o número de ex-nazistas aos quais Israel negou salvo-conduto para apresentar-se no julgamento. O advogado de defesa de Eichmann, Robert Servantius, solicitou, ademais, permissão para trazer outros dois ex-nazistas e o promotor-geral, Gideon Hausner, declarou hoje que segunda-feira informará ao Tribunal que julga Eichmann, se êles também são considerados criminosos de guerra, ou se podem vir ao país sem temor de serem detidos.

SÓ CORRENDO O RISCO

Embora o Tribunal, composto por três juízes, não se tenha negado a ouvir os ex-nazistas, se êstes quiserem correr o risco de uma segura detenção, a disposição do govêrno significa, na realidade, que não lhes é permitido vir.

Em troca o Tribunal, o promotor e a defesa concordaram em que fôssem submetidas aos oito listas de perguntas, que os interrogados respondessem perante juízes da Alemanha Ocidental, com oportunidades para que ambas as partes formulem perguntas.

Os quatro ex-nazistas aos quais se negou hoje salvo-conduto, são:

— O dr. Edmundo Veesenmayer, ex-embaixador alemão na Hungria.

— Erich Von Dem Bach-Zelewski, ex-oficial da polícia secreta; Otto Wincklem, ex-comandante da polícia nazista na Hungria e Richard Baer, último comandante do campo de concentração de Auschwitz. (UPI-DC).

FEIRA AUTOMOBILÍSTICA DE NOVA IORQUE

BONN —

A Exposição Automobilística de Nova Iorque, que durou uma semana e da qual participaram 80 fabricantes de automóveis de vários países, rendeu 360 milhões de marcos, isto é, 125 por cento a mais do que no ano passado (160 milhões de marcos); o número de visitantes chegou quase a perfazer 340.000. (IF-DC)

LORD HOME REGRESSA A LONDRES

ROMA —

O ministro do Exterior da Grã Bretanha, lord Home, partiu ontem do aeroporto de Fiumicino para regressar a Londres. (ANSA-DC)

QUERIA SEPULTAR O BRAÇO AMPUTADO

PARIS —

Um carteiro parisiense acaba de perder no Tribunal de Paris uma causa sem precedentes. Num incidente ferroviário do ano passado, êle tinha perdido um braço, que — encontrado no lugar dois dias depois do desastre — fôra cremado. O carteiro processou o Estado, afirmando que o braço era dêle e que êle tinha perdido a possibilidade de fazer-lhe os funerais. E' supérfluo dizer que o Tribunal deu-lhe torto. (ANSA-DC)

VOLTOU O EMBAIXADOR

RIO —

O embaixador de Portugal no Brasil, sr. Manuel Rochetta, regressou, ontem, de Lisboa, e assumiu imediatamente o seu pôsto.

FALECEU UMA NETA DE GARIBALDI

ROMA —

Faleceu ontem nesta capital Anita Garibaldi, neta do grande patriota italiano Giuseppe Garibaldi. A extinta contava 85 anos.

Seu pai era o general Menotti Garibaldi, filho do herói da Libertação e Unificação da Itália.

Anita Garibaldi tinha 7 anos quando faleceu seu avô. (UPI-

Instituto Brasileiro do Café

COMUNICADO N.º 61-57

VENDA DE SACARIA USADA

A Diretoria do Instituto Brasileiro do Café, tendo em vista a Resolução n. 31, de 1-7-59, da Junta Administrativa, comunica que procederá à revenda de sacaria usada, mediante rateio, aos senhores cafeicultores, na base de 5 sacos por mil (1.000) cafeeiros, nas quantidades e condições a seguir citadas:

a) — quantidade a ser rateada e respectivo preço unitário:
650.000 de 2a. viagem a Cr$ 50,00
250.000 de 3a. viagem a Cr$ 35,00;

b) — os pedidos — feitos por intermédio de cooperativas de cafeicultores ou de entidades de classe que atestará a veracidade das declarações prestadas — deverão conter o nome do cafeicultor, o de sua propriedade e localização respectiva, endereço para correspondência, número de pés de café e estar, até 30 dias após a data da publicação dêste, em poder da dependência do IBC citada na alínea "f";

c) — O pagamento — sempre à vista — começará a ser feito 40 dias após a publicação dêste comunicado, de conformidade com as relações afixadas nas portarias dos Escritórios e Agências incumbidos das vendas respectivas, onde estarão consignadas as quantidades atribuídas a cada cafeicultor pelo rateio apurado entre o total posto à venda e a quantidade solicitada;

d) — efetuado o pagamento, o IBC providenciará a remessa da sacaria vendida diretamente ao cafeicultor, por via férrea, frete a pagar e como carga;

e) — o cafeicultor poderá retirar a sacaria, pessoalmente, ou por preposto, devida e expressamente credenciado para essa finalidade, por carta com firma reconhecida;

f) — os pedidos enviados pelas entidades citadas na alínea "a" serão atendidos em São Paulo e Goiás pelo Escritório de São Paulo, na Rua Bôa Vista, 164 — 4.º andar; no Estado do Paraná pela Sede do Serviço de Assistência à Cafeicultura de Londrina, no Bairro do Aeroporto, Caixa Postal n. 767; em Minas Gerais pelo Escritório de Belo Horizonte, Rua S. Paulo 900 — 1.º andar; no Espírito Santo pela Agência de Vitória, Rua Nestor Gomes, 277 — 1.º andar;

g) — as dependências acima indicadas sòmente considerarão os pedidos entrados de conformidade com os respectivos protocolos, até 30 dias após a data dêste comunicado e promoverão o rateio previsto na alínea "c", afixando, em lugar visível das respectivas portarias, as relações contendo as quantidades atribuídas a cada cafeicultor pretendente. Providenciarão, outrossim, a remessa de cópias dessas relações às entidades que encaminharem os pedidos dos mesmos;

h) — após o recebimento do valor correspondente à sacaria vendida, as Agências de Vitória e Belo Horizonte darão autorização ao Escritório de São Paulo para providenciar a remessa, diretamente, ao cafeicultor, da sacaria respectiva, nos têrmos da alínea "d";

i) — a Agência de Paranaguá remeterá imediatamente para Londrina a sacaria disponível para revenda (200.000);

j) — o Escritório de São Paulo remeterá, também com urgência, 180.000 sacos para Londrina, a fim de completar a quota proporcional destinada à distribuição no Estado do Paraná;

k) — o IBC se reserva o direito de cancelar os pedidos em que o número de cafeeiros indicado não estiver conferindo com o do registrado em nossos cadastros;

l) — outrossim, não serão aceitos pedidos que não forem encaminhados e atestados pelas entidades de classe ou cooperativas de cafeicultores;

m) — o limite máximo por cafeicultor será de 1.000 sacos.

Rio de Janeiro, 4 de maio de 1961.

SERGIO ARMANDO FRAZÃO
Presidente

RESTAURANTE
OUVIDOR, 12
TEL.: 31-2301
A CABAÇA GRANDE
A Casa Das Peixadas

PARABÉNS, DONA DE CASA
chegou
SUPER-SABÃO RIO AZUL
em pó ou em barra, no tanque ou na cozinha

LICEU IMPÉRIO
ENSINA-SE CORTE COSTURA
CONFECÇÃO DE CINTOS PLISSADOS
ACEITAM-SE ENCOMENDAS DE MOLDES
Largo de São Francisco, 26 — 12.º and. — Grupo 1.220
Ed. Patriarca - Tel.: 43-4284 - das 15 às 17 horas

A PERSONALIDADE DE
JUCA CHAVES
está presente nas
ondas curtas e médias da
RÁDIO MAYRINK VEIGA
às 22 horas das sextas-feiras,
num oferecimento de
"Lysoform Primo"

Bilhetinhos do dia, de J. Quadros

Entreposto de Café no Líbano

"Ministros do Exterior e da Indústria e Comércio, e presidente do Instituto Brasileiro do Café:

Determino a criação e a instalação imediata de um entreposto de café em Beirute, subordinado, de forma direta, à direção do Instituto Brasileiro do Café.

Recomendo "ampla delimitação da zona de influência do entreposto que, normalmente, deverá servir ao país no Próximo e Médio Oriente" estabelecendo que a chefia do entreposto terá as funções, não só de administração mas, também, as que compete aos chefes dos escritórios do IBC.

Além do chefe do entreposto de café determino que o IBC envie a Beirute os srs. Rui Gomes de Almeida, pela Associação Comercial do Rio de Janeiro, e Oscar Augusto Camargo, pela Federação das Indústrias de São Paulo, para o fim especial de, juntamente com o embaixador do Brasil, estudarem a possibilidade e a conveniência da imediata instalação de um ou mais entrepostos de outros produtos, na zona franca daquele pôrto.

Esclareço finalmente, que o Ministério das Relações Exteriores proporcionará tôdas as facilidades ao Instituto Brasileiro do Café e à delegação que se dirigirá ao Líbano."

Centro da Medicina Nuclear de São Paulo

Diretor-Geral do DASP:

Determino, em caráter excepcional, fazer incluir na proposta orçamentária a verba de 25 milhões de cruzeiros, no Ministério da Saúde, a favor do Centro de Medicina Nuclear de São Paulo, a ser paga através de convênio com êsse Ministério."

Processos de Sindicância

"Gabinete Militar:

Exa. 1) — Solicito as necessárias providências para que todos os processos de sindicância sejam mantidos, no prazo de cinco dias, em sala especial dêsse palácio, sob a responsabilidade de oficial designado por Vossa Excelência, para o exame e conhecimento de qualquer pessoa do povo. 2) — Posteriormente, Vossa Excelência fará encaminhar cada processo à sua excelência o ministro da Justiça, que solicitará as providências para o fim da abertura de inquéritos administrativos ou inquéritos policiais. as.) Jânio Quadros."

Embaixada no Líbano

"Ministros das Relações Exteriores e da Fazenda:

Excelências:

1) O ministro da Fazenda autorizará a imediata transferência do dinheiro depositado pelo Ministério das Relações Exteriores, em conta do Banco do Brasil, para a construção da nossa Embaixada, no Líbano.

2) O Ministério das Relações Exteriores adotará as seguintes medidas: a) designação, imediata, do representante do doador, sr. Joseh Kalil, na Comissão de Obras da nossa missão, em Beirute; b) a revisão das plantas; c) o recomendado nos números cinco e seis de fôlhas quatro do aditamento ao relatório do grupo de trabalho, também anexo:

3) O ministro do Exterior elogiará, ou solicitará aos demais setores da administração em meu nome, o elogio, que deverá constar dos respectivos assentamentos funcionais, dos integrantes do mesmo grupo de trabalho pelos magníficos serviços prestados à Nação."

Expansão da Marinha

"Ministro da Marinha:

Manifesto o meu agrado pelo plano, elaborado pelo vice-almirante Luís Otávio Brasil, para a expansão industrial da Marinha. Realço, que "cumpre pôr em execução, sem perda de tempo, a quarta etapa do plano", sugerindo, como fundamental, a constituição de um grupo executivo.

Por outro lado, determino à Comissão da Marinha Mercante entendimento com o ministro da Marinha "para encomendas nos estaleiros da Marinha" frisando ter a matéria a mais alta urgência e prioridade, visando respeito, de forma especial, à economia e à ordem pública da Nação."

Convite ao Ministro das Finanças do Kuwait

"Ministro das Relações Exteriores:

Determino convidar o ministro das Finanças do Kuwait a visitar, oficialmente, o Brasil e prover a nossa missão, naquela Nação, cumulativamente com a do Líbano."

Inclusão de Economista

"Ministro das Relações Exteriores:

Determino incluir oficialmente o economista Rômulo de Almeida na delegação brasileira às Conferências de Política e Administração Tributária que se realizarão simultâneamente com a Conferência Plenária da CEPAL."

Direção do Museu Nacional de Belas Artes

"Ministro da Educação:

Determino nomear diretor do Museu Nacional de Belas Artes para renová-lo e dinamizá-lo, o crítico e museologista José Roberto Teixeira Leite."

Exportações de Carne

"Ministro das Relações Exteriores:

Esclareço que estou ciente do trabalho referente à defesa das nossas exportações de carne e determino que cumpre apressar os trabalhos, no que respeita à Bélgica, e verificar se dificuldades dessa natureza não estão ocorrendo com outros países."

IX Jogos Mundiais dos Surdos-mudos

"Ministro da Aeronáutica:

Determino que verifique a possibilidade de obter duas passagens aéreas de ida e volta para Helsinki, na Finlândia destinadas aos representantes da Federação do Surdo do Brasil ao IX Jogos Mundiais dos Surdos-Mudos."

Parque de Refinação

"Presidente da Petrobrás:

Aprovo medidas no sentido de ser ampliado o parque de refinação do país, de forma a que a capacidade de produção dos derivados seja superior ao consumo. Em conseqüência, determino ampliar as refinarias existentes, ou em fase final de construção, e prosseguir nos trabalhos de seleção da área e coleta de dados técnicos para construção das refinarias de Belo Horizonte e Pôrto Alegre. A última deverá ter início em futuro próximo. Entrementes, serão apressados os estudos para a construção do oleoduto Rio-Belo Horizonte, que, inicialmente, tranferirá produtos acabados e, posteriormente, servirá para escoamento de óleo a ser utilizado para a futura refinaria. Recomendo ainda os imediatos estudos da Refinaria de Corumbá."

POLITICA DOS ESTADOS

Evitada intervenção com voto de minerva

NATAL, RGN —

Em sua última reunião, o Tribunal de Justiça do Estado tomou conhecimento do telegrama enviado ao ministro da Justiça e ao próprio Tribunal, em que o sr. Aluísio Alves falava da difícil situação das relações do Tribunal com seu govêrno. O presidente Zacarias Gurgel votou no sentido de ser transcrito em ata da sessão o texto dos dois telegramas. O desembargador Tulio Bezerra declarou que em face de ter em mãos cópia do referido telegrama, comprovando-se assim quebra da harmonia dos podêres, votava pela intervenção no Estado, no que foi acompanhado por José Gomes, Licurgo Nunes e Oscar Siqueira. Votaram pela inclusão sòmente na ata os desembargadores João Maria Vicente, Emídio Cardoso e Wilson Dantas, verificando-se, assim, um empate. O presidente, por sua vez, por voto de qualidade, definiu-se favoràvelmente à inscrição na ata, esclarecendo ser muito cedo para o Tribunal de Justiça pedir a intervenção.

Em seu voto, o desembargador Oscar Siqueira disse que era tão patente a quebra da harmonia, "que outro dia o "Diário Oficial" publicava um aviso do governador Aluísio Alves determinando que se providenciasse a limpeza exterior do prédio do Tribunal de Justiça, visto que limpá-lo interiormente era impossível".

Por outro lado, o Tribunal de Justiça deu prazo até hoje, para que o governador cumpra o despacho da liminar do desembargador Oscar Siqueira em mandado de segurança impetrado pelos escrivães da Coletoria do Estado. (Transpress).

DOBIA A POLÍTICA EXTERNA DE JQ

SALVADOR, BA —

Ocupando a Tribuna da Assembléia Legislativa do Estado, o deputado Ênio Mendes teceu elogiosas críticas ao comportamento do presidente Jânio Quadros, quanto à política exterior que vem adotando principalmente pelo reconhecimento de autodeterminação dos povos. Criticou, entretanto, o chefe da Nação, pela dubiedade de sua política externa "orientada no sentido de tantos as classes conservadoras como as proletárias".

Acrescentou o parlamentar do PR que o princípio de autodeterminação é de "grande importância para a manutenção da paz mundial" pois está em jôgo nas Américas, em face do govêrno norte-americano desejar intervir em Cuba para derrubar o regime de Fidel Castro, por contrariedades comerciais. (Transpress).

PERNAMBUCO: Brizola esperado em Recife

RECIFE —

O governador do Rio Grande do Sul, sr. Leonel Brizola deverá chegar a esta capital na próxima segunda-feira.

A notícia foi divulgada pelo sr. Jordão Emerenciano, chefe da Casa Civil do sr. Cid Sampaio, que afirmou ter recebido telegrama nesse sentido, do sr. Bartolomeu Barbosa, assessor de imprensa do govêrno gaúcho. (Transpress).

M. GERAIS: Renúncia de Mário Martins

BELO HORIZONTE:

A propósito da anunciada renúncia do deputado Mário Martins, e ainda de seu desligamento dos quadros da UDN, o sr. Magalhães Pinto fêz o seguinte pronunciamento:

"Considero o deputado Mário Martins, um dos melhores elementos da UDN, bravo, lutador de tôdas as horas e colaborador precioso de minha administração à frente do Partido. Só tomei conhecimento agora, pela leitura dos jornais, de que o motivo de sua renúncia seria a proclamação da eleição dos membros do Diretório Nacional da UDN representantes do Estado da Guanabara e do Espírito Santo contra o que foi abordado face ao recurso proposto por êsse ilustre homem público. Quero deixar bem claro que a leitura feita pelo secretário "ad hoc" foi o resultado da aprovação, mas a proclamação foi feita por mim, como presidente, expressa de que estavam eleitos todos os Membros do Diretório, com exceção dos representantes do Estado da Guanabara e do Espírito Santo só seriam proclamados depois da decisão do Diretório Nacional. O recurso interposto pelo deputado Raquela Lisi não teve efeito suspensivo por falta de fundamentação, mas foi igualmente encaminhado à apreciação do Diretório Nacional, sem embargo da proclamação feita.

A respeito dêsse assunto dei instruções, ainda no Recife, para a feitura da ata, em declaração escrita entregue ao antigo secretário geral, governador Aluísio Alves.

Esta declaração, que faço agora, espero sirva de esclarecimento ao meu eminente amigo deputado Mário Martins, que todos desejam reconsidere a sua renúncia face aos apelos que vem recebendo, aos quais faço os meus, vivos e calorosos como seu velho companheiro e amigo". (Sucursal).

MP PREGA COEXISTÊNCIA PACÍFICA

BELO HORIZONTE — Causou estranheza aos deputados pessedistas a carta endereçada ao líder da bancada, sr. Pio Canedo, pelo governador Magalhães Pinto, em que prega o chefe do Executivo uma coexistência pacífica entre o govêrno e as fôrças políticas que lhe são contrárias.

Salienta ainda o governador que "está pronto a receber as queixas do PSD contra atos hostis aos seus correligionários".

O líder pessedista procurou abster-se de um pronunciamento, mas disse: "O que ocorreu foi uma deliberação da bancada de constituir Comissão de deputados para receber queixas dos pessedistas do interior contra atos do govêrno".

Friso o sr. Pio Canedo que irá responder a carta do sr. Magalhães Pinto da tribuna da Assembléia. (Sucursal).

SERGIPE: Luís Garcia evita intervenção

ARACAJU — O governador Luís Garcia afastou pràticamente a possibilidade de intervenção federal em Sergipe, resolvendo assinar o ato de nomeação do sr. Raimundo da Rosa Santos para o cargo de juiz de Direito da comarca de Estância, acatando, finalmente, decisão judiciária nêsse sentido. (Transpress).

AMAZONAS: Alvaro Meira convidado

MANAUS — O ex-interventor, ex-governador, ex-senador Alvaro Maia, acaba de ser convidado pelo governador Gilberto Mestrinho para ocupar a Secretaria de Interior e Justiça do Estado do Amazonas.

O sr. Alvaro Maia que é presidente da Seção Regional do PSD, ainda não respondeu ao convite do governador Gilberto Mestrinho, uma vez que está consultando seus correligionários sôbre o assunto. (Transpress).

R. G. DO SUL: Porcinio acha que tudo está bem

PÔRTO ALEGRE — O deputado pessedista Porcinio Pinto confirmou à reportagem o protesto que fez na Legislativo contra o pronunciamento do governador Leonel Brizola, afirmando ou "as entrevistas do chefe do Executivo gaúcho têm prejudicado seriamente a vida normal do Estado".

Frisou o parlamentar pessedista que "tudo não passa de manobra do sr. Brizola para desviar a atenção do povo sôbre os fracassos administrativos do seu govêrno. Pelas informações oficiais poderia ter-se fàcilmente a impressão de que o Rio Grande do Sul não passava de um montão de ruínas, margiais, quando na realidade, em todo os recantos do Estado, se respira um clima de progresso e de prosperidade.

O sr. Porcinio Pinto protestou contra tais fatos, dizendo que os mesmos prejudicavam seriamente a reputação e o conceito do povo gaúcho. (Transpress).

COMPANHIA DOCAS DE SANTOS

O Relatório da Cia. Docas de Santos relativo ao ano de 1960 revela que o recorde anterior do movimento de mercadorias foi superado, embora por escassa margem. Atingiu, assim, a 12.365.750 toneladas o volume de mercadorias movimentadas no pôrto, nos sentidos da importação e da exportação, superior apenas em 94.307 toneladas ao do ano anterior.

A afluência irregular e acumulada de navios com trigo provocou, durante o ano, alguns períodos de demora na atracação. Além dessa afluência, o crescimento da movimentação de carga geral, que desde setembro do ano anterior demonstrava declínio acentuado, com os reflexos correspondentes, imediatos e inevitáveis na receita, coincidiu com o crescimento, também, da exportação de banana, açúcar, algodão e álcool.

Desdobrados estudos realizados pelo Departamento Nacional de Portos, Rios e Canais, abrangendo o conjunto dos planos de obra para os demais portos da República, resultaram na aprovação do Plano Portuário Nacional sòmente a 6 de setembro de 1960 e no montante de Cr$ 1.065.400.000,00 a serem aplicados naquele exercício. Tempo irrecuperável se esgotou durante o qual, por determinação oficial, ficou a Companhia impossibilitada de iniciar qualquer obra ou prosseguir nas que estavam em andamento.

Decorreu, assim, o ano de 1960 sem que fôsse possível dar impulso às obras necessárias para que o pôrto atenda às exigências do tráfego crescente.

O Plano de Reaparelhamento e Expansão para o período de 1959-62, só foi aprovado, com grandes reduções, programa já prejudicado por ter decorrido um ano sem que a companhia pudesse iniciar a sua realização.

Em decorrência de exigência da Lei n.º 3.421, de 1-7-58, teve a emprêsa que apresentar nôvo Plano com previsão de despesas para 1961, cuja aprovação está sendo aguardada.

Em decorrência, manifestou a direção da companhia às autoridades sua preocupação pela falta de execução das obras, principalmente no que diz respeito a cais e movimentação de granéis sólidos e líquidos. Se tais obras não forem feitas com a imprescindível presteza o pôrto de Santos breve apresentará grave situação.

O Relatório consigna, outrossim, comovida homenagem à memória do dr. Guilherme Guinle, que exercia a presidência da Diretoria ininterruptamente desde 1918.

Assembléia por dentro

Danilo Nunes falou quase duas horas sôbre a história da Rússia. Revelou-se profundo conhecedor do assunto. Sôbre o Partido Comunista está mais bem informado, talvez, do que sôbre o PTN, o seu. Sabe quantos membros tem o PC da Letônia, é leitor do "Pravda", pois sabe o que o jornal publicou no dia 5 de dezembro de 1958 e uma porção de outras coisas. Não resta dúvida que, se o Brasil reatar relações diplomáticas com a URSS, Danilo Nunes será um excelente embaixador do Brasil em Moscou.

—o—

A campanha "vamos ao teatro", Levi Neves acrescentou outra, em discurso, — "vamos construir teatro". As duas, seu eleitores, certamente, juntarão a terceira — "vamos pedir ingressos ao Levi".

—o—

A Maioria diz, sempre, que na Assembléia não há Oposição. E a Minoria responde que para haver Oposição precisa haver govêrno e não há govêrno. A êsse diálogo Hugo Ramos Filho acaba de acrescentar uma variante: a Minoria não dará água ao govêrno, assim como o govêrno não dá água à população.

—o—

Quase todos os dias o "Diário da Assembléia Legislativa" publica resoluções da Comissão Diretora aposentando funcionários. Em sua maioria os pedidos têm origem na inconformação dêsses servidôres ao novo regime instituído na Assembléia: assinar o ponto todos os dias. Mas os aposentados, também em sua maioria, não tendo nada que fazer, diàriamente vão para a Assembléia não fazer nada. Mas não assinam ponto!

—o—

A Mesa Diretora resolveu mandar pagar as dívidas da ex-Câmara dos Vereadores. A questão foi levantada aqui e posta nestes têrmos: se a Assembléia incorporou as verbas da ex-Câmara — o Ativo, devia incorporar, também, as dívidas — o Passivo. Na reunião do dia 2, a Mesa deliberou solicitar os comprovantes e processos referentes àquelas despesas (tôdas de publicidade) a fim de deliberar sôbre as providências necessárias. Mais uma vitória de "Assembléia por dentro"!

SÓMULA DE MINAS

Delegações de todo Estado esperam JK

BELO HORIZONTE —

O fato dominante, neste fim-de-semana, é a chegada do sr. Juscelino Kubitschek, hoje, à tarde, a Belo Horizonte, restabelecendo contato com o povo mineiro, após o período em que estêve ausente do país.

Delegações de todos os municípios do interior do Estado já estão em BH para tributarem calorosas homenagens ao líder do desenvolvimento nacional, que será recebido no Aeroporto da Pampulha, às 17 horas e, em seguida, se dirigirá à Praça da Feira, onde terá ocasião de falar, pela primeira vez, depois de seu regresso aos seus coestaduanos. O pronunciamento do sr. Kubitschek é aguardado com singular interêsse.

HARMONIA POLÍTICA

A sucessão do sr. Osvaldo Pierucceti na Secretaria do Interior pelo deputado Rondon Pacheco veio confirmar a linha de harmonia política a ser seguida pelo governador Magalhães Pinto, conforme se pôde observar através das palavras pronunciadas, por ocasião de sua posse, têrça-feira última, pelo novo titular da pasta. O fato mereceu a melhor receptividade no seio das correntes oposicionistas.

NOVA TARIFA DE TAXIS

Os motoristas de BH preparam-se para forçar ainda que por meio de greve geral, o aumento das tarifas, em consequência da elevação do preço do combustível. Entendem os profissionais do volante que deveria haver, relativamente ao reajustamento das tarifas, a mesma pressa que se verificou na majoração de despesa que lhes foi imposta.

VARIAS

— A nomeação do sr. Francelino Pereira dos Santos para o cargo de diretor geral do DAG foi muito bem recebida nos setores administrativos do Estado. Sua posse no Departamento de Administração Geral contou com a presença de altas autoridades do Estado, chefes de serviço e outros funcionários, que levaram solidariedade ao novo diretor.

— A população de Santos Dumont está protestando contra a progressão dos preços de ônibus e cinemas, enquanto há regressão no tamanho do pão.

— Conforme previsto, a Assembléia do Banco de Crédito Real de Minas, há dias reunida, escolheu para a presidência do estabelecimento de crédito o ex-deputado Osvaldo Pierucceti.

— Numerosa delegação de diamantinenses comparecerá à recepção de JK em Belo Horizonte, prestando homenagem ao ilustre conterrâneo.

— A Prefeitura de BH criará, na próxima semana, um curso de formação de motoristas, destinado estritamente a atunis servidores do município.

— A população de Sabará apresta-se para as comemorações, dia 11 de julho, do 250º aniversário de fundação da cidade de Borba Gato. Para as festividades, houve dotação de verba ainda no govêrno de JK.

— A União Estadual dos Estudantes, que promoveu, com absoluto êxito, em combinação com a Prefeitura de BH, a Jornada Popular de Arte, realizada na Capital mineira, ofereceu ontem um coquetel de congraçamento aos participantes da promoção, oportunidade em que prestou homenagem ao prefeito Amintas de Barros, pela decidida cooperação que emprestou ao acontecimento. Distribuídos troféus aos conjuntos artísticos, fizeram-se ouvir o presidente da entidade estudantil e o prefeito de Belo Horizonte. (Da Sucursal).

Evangélicos homenagearão "pracinhas"

RIO —

Será realizado amanhã, às 16 horas, o "Culto in Memoriam", patrocinado pela Confederação Evangélica do Brasil (órgão coordenador do movimento protestante nacional), em homenagem aos nossos heróis que tombaram, em defesa da democracia, nos campos da Itália, durante a II Grande Guerra. A solenidade terá lugar no Monumento do Atêrro da Glória. Programa: banda militar; Coral do 10º Congresso da Aliança Batista Mundial; invocação; hino: "Por nossa pátria oramos"; palavras do presidente da Confederação, reverendo Ewaldo Alves; corôa de flôres dedicada ao Soldado Desconhecido; toque de silêncio; toque de vitória; intercessão, pelo capelão Juvenal Ernesto da Silva (6º Regimento de Infantaria Expedicionária e da Artilharia Divisionária da FEB; hino: "Saudai"; texto bíblico; hino pelo Coral; "In Memoriam", pelo reverendo João Soren, capelão do Regimento Sampaio, expedicionário; Doxologia; Bênção Apostólica, pelo reverendo Rodolfo Anders, secretário-geral da Confederação; "Amém", pelo Coral; e "Avante, Companheiros!", pela banda militar.

Da ONU, Abelardo Jurema escreve, exclusivo para o DC

Embaixadores do Brasil

NOVA IORQUE, 29 de abril —

Não se improvisa um doutor, nem em direito, nem em medicina, nem em engenharia, nem em odontologia, nem em farmácia, nem em nada mesmo neste mundo. Há o primário, o curso de humanidades, o curso superior e ainda o doutorado, sem esquecer a importância hoje da especialização ativa no **post-graduate.**

Assim mesmo, ainda se conta aquela história do juiz que, recém-formado, não sabia como nem onde pôr um despacho numa precatória; do médico que até diagnosticar o doente vai passando uma pílulas de bicarbonato; do engenheiro que apanha do mestre-de-obras; do dentista que arranca o dente bom, deixando o doente; do farmacêutico que não sabe distinguir bicarbonato de cianurêto e do agrônomo que não separa um pé-de-couve de uma baraúna. O currículo é importante em tôda profissão, como são a experiência, o conhecimento, a sensibilidade aplicada, a inteligência orientada para os problemas inherentes à cada profissão.

A REGRA E AS EXCEÇÕES

Na velha Casa de Rio Branco, não é à-toa que se chega a embaixador. Vem o Instituto Rio Branco, a nomeação para cônsul, para terceiro secretário, segundo e primeiro, para ministro e por último, depois de várias missões, pode-se chegar a embaixador. Em regra geral, essa forma de generalato na carreira diplomática é atingida depois de uns 20 anos de lutas, experiências e sacrifícios, da Indonésia a Paris.

Há exceções, sem dúvida. Boas umas, péssimas outras. Há um Assis Chateaubriand, em Londres, que não sendo um diplomata de carreira, projetava uma imensa personalidade que por si só já era uma garantia de prestígio para o nosso país em qualquer círculo onde surgisse. Há um Válter Moreira Sales que é justamente indicado não apenas para uma Embaixada como a de Washington, mas com gabarito para qualquer missão econômico-financeira no exterior. Há um Sette Câmara que é embaixador com pouco mais de quarenta anos, mas também que atuou com muito brilho em várias e altas funções como a de chefe da Casa Civil da Presidência e governador do Estado da Guanabara. Há um João Neves da Fontoura, um Negrão de Lima, um Tancredo Neves, um Osvaldo Trigueiro, todos testados na vida pública em cargos do maior relêvo e com as maiores responsabilidades, como ministro de Estado, governador de Estado e secretário de Estado.

OS EXCEPCIONAIS

Gosto de ler Rubem Braga, mas a sua vida pública se cinge a uma chefia de escritório comercial no Chile. Não basta para ser embaixador. Sou amigo e admirador de Cícero Dias desde quando pintava em Recife, mas como auxiliar contratado da Embaixada de Paris não pode ter adquirido traquejo para embaixador. Conheço Raimundo Sousa Dantas como repórter da Rádio Nacional e do Estado de São Paulo e sempre reconheci sua vivacidade, suas boas tendências literárias e suas qualidades excelentes de caráter, mas de oficial de gabinete da Presidência da República não se pula para embaixador, ainda mesmo que se seja prêto, côr muito na moda nos altos conselhos do país. Barreto Leite Filho talvez pule com êxito de repórter internacional, comentarista e observador, para embaixador. Mas o nosso admirável Jorge Amado, não, ainda mesmo que **Gabriela Cravo e Canela** nos transporte de um salto para a vida bucólica de Ilhéus, nada tem a haver com a RAU, mesmo porque o "seu" Nassif era sírio e não árabe e Gabriela era mulata e não egípcia. Não basta a Academia de Letras para dela se sair embaixador, pois assim seria melhor acabar com o Instituto Rio Branco e aproveitar todos os acadêmicos. Entre êles não é difícil a escolha de um embaixador, mas nunca por ser só acadêmico, escritor, romancista ou poeta.

VEZ DO SENADO

Chegou a vez do Senado da República sustar os devaneios literários dos quarenta e poucos anos do sr. Jânio Quadros. O Senado já uma vez andou se arrepiando com escolhas assim e Olegário Mariano teve o seu nome aprovado com a maioria de um voto. Até parece que as cigarras despertaram os mais velhos varões da grande casa legislativa que é uma garantia de equilíbrio e de segurança aos efeitos da impulsividade de um chefe da Nação que ainda não sabe contar até dez para decidir de muitas coisas.

Acredito que o Senado poupará êsses prejuízos para a literatura brasileira e não esquecerá que, no Itamarati, também há intelectuais, escritores e jornalistas em condições para o desempenho de tão altas e complexas funções de embaixador do Brasil.

ATO DE POSSE

O sr. Heriberto Hulse é, desde ontem, o vice-presidente da Companhia Siderúrgica Nacional, empossado que foi em ato solene, que contou com a presença de representantes sindicais e da diretoria e funcionários da companhia

Siderúrgica de Volta Redonda tem nôvo vice

RIO —

"É com a maior satisfação que assumo hoje as funções de diretor-vice-presidente da Companhia Siderúrgica Nacional, cargo para o qual fui eleito por confiança de S. Exa., o sr. presidente Jânio Quadros, querendo, neste ensejo, levar também os meus cumprimentos ao sr. ministro Artur Bernardes Filho, titular da pasta de Indústria e Comércio", disse o sr. Heriberto Hülse, ex-governador do Estado de Santa Catarina, quando de sua posse, ontem, na vice-presidente da CNS.

Estiveram presentes os srs. Aníbal Alves Bastos, diretor-executivo da Comissão do Plano do Carvão Nacional, Augusto Batista Pereira e Alvaro Catão, diretores do Sindicato da Indústria de Extração do Carvão, prefeito Neri Rosa, de Crisciúma (SC), mineradores de carvão e numerosos amigos do novo vice-presidente da grande emprêsa siderúrgica. Na oportunidade avocou nome de pioneiros da indústria do carvão, com os quais trabalhou devididamente com o objetivo de mostrar as possibilidades do carvão nacional, estimulando estudos em laboratórios especializados nos Estados Unidos, comprovando o interêsse econômico e social que sempre deveria despertar, como nos dias de hoje, a adequação do problema do carvão brasileiro.

NOVOS MERCADOS

A seguir, explicou da necessidade da procura de novos mercados para o carvão-vapor, como um imperativo para o desenvolvimento de tôda uma comunidade ávida de energia para o seu progresso. Agradeceu a presença de "velhos amigos e denodados trabalhadores" que ali se encontravam, todos ciosos do alcance do problema do carvão nacional na luta, sem trégua, pelo desenvolvimento do país, estendendo os seus cumprimentos do presidente da CSN, eng. Paulo Vieira Lima, assegurando-lhe tôda a sua leal e efetiva colaboração, num esfôrço contínuo pelo progresso da companhia, "pois sei — frisou — que há um espírito de harmonia e unidade em todos os que aqui trabalham, todos procurando dar a sua parcela de colaboração" para atingir a meta desejada por todos os brasileiros: dar aço ao país. Na foto, o sr. Heriberto Hülse, tendo ao seu lado o presidente Paulo José Vieira Lima e os srs. Alberto Valadares e Abreu Sodré, respectivamente diretor-secretário e diretor-comercial da emprêsa.

ASSEMBLÉIA LEGISLATIVA

Pedidos de informação caem em ouvido surdo

RIO —

O sr. Saldanha Coelho, ontem, na sessão da Assembléia Legislativa, ameaçou instaurar processo de "empeachment" contra o governador Carlos Lacerda, caso o Executivo não responda aos pedidos de informaçxes do Legislativo, fato que vem ocorrendo com respeitos aos requerimentos tanto dos deputados da Minoria como da Maioria.

O sr. Hugo Ramos Filho disse que o sr. Carlos Lacerda não começou a governar ainda, estando, apenas, "ciscando"; e ridicularizou a "operação limpeza", agora lançada, dizendo que êsse trabalho é próprio de governos provisórios, como aconteceu na administração Sette Câmara, e não de governos com mandato de prazo longo e certo, como o atual.

CRISE PRECONCEBIDA

O sr. Saldanha Coelho, a propósito dos repetidos ataques do governador à Magistratura e ao Legislativo, disse que o sr. Carlos Lacerda está, preconcebidamente, gerando um ambiente de crise que resulte em sua renúncia espetacular, já que êle nunca concluiu obra nenhuma, como aconteceu com o mandato de vereador, de deputado, com o curso de Direito, com o curso da Escola Superior de Guerra e o que, fatalmente, acontecerá com seu mandato de governador.

NOTA DOS MAGISTRADOS

A nota da Associação dos Magistrados, desagravando o desembargador Osni Duarte, mereceu o pedido de um voto de congratulações da bancada do PTB. O sr. Lopo Coelho, na presidência da Mesa, porém, recusou submetê-la a voto, apoiado em dispositivos do Regimento Interno. A nota, contudo, foi exaltada pelos senhores Saldanha Coelho, Roland Corbisier, Hugo Ramos Filho e outros, como uma atitude legítima da classe em defesa de um dos seus membros.

COMISSÕES DE INQUÉRITO

O sr. Paulo Alberto, do PTN, foi eleito presidente da Comissão Parlamentar de Inquérito que investigará o caso do impôsto de exportação do café. A Comissão Parlamentar de Inquérito sôbre o "cheque-verde" requisitou todos os processos referentes ao assunto e convocou o sr. João Damasceno Rosa, um dos secretários do Banco do Estado, para prestar depoimentos na próxima segunda-feira. Ainda a respeito do café, o presidente Lopo Coelho marcou a data de 9 do corrente, às 15,30 horas, para o comparecimento do secretário de Finanças.

OUTROS ASSUNTOS

O sr. Frota Aguiar falou sôbre as conclusões das sindicâncias mandadas fazer pelo sr. Jânio Quadros. O sr. Átila Nunes pediu voto de congratulações, sendo aprovado, pela passagem do aniversário de fundação do Colégio Militar. O sr. Hércules Correia pediu voto de congratulações, que foi aprovado, com o govêrno e o povo dos Estados Unidos pelo êxito da operação de lançamento de um homem ao espaço. O sr. Raul Brunini defendeu o sr. Carlos Lacerda em face da nota da Associação dos Magistrados. O sr. Levi Neves apresentou requerimento de informações indagando do govêrno os planos para remodelação do Teatro João Caetano. O sr. Hércules Correia informou que na Estrada Velha da Pavuna existe um buraco que cabe um ônibus.

Prefeito de Aracaju dá exemplo: reforma

ARACAJU —

Político trabalhista sempre tendente a dar o exemplo pessoal, quando se trata de abrir caminho para as conquistas das classes populares, o sr. José Conrado de Araújo, prefeito desta capital, chega ao segundo ano de sua gestão com um saldo de realizações que marca um tento na vida administrativa da cidade.

Dispondo de escassas fontes de receita, o prefeito Conrado de Araújo conseguiu superar um deficit de Cr$ 23 milhões, deixado pela administração anterior, estabelecendo o equilíbrio orçamentário, botando em dia o pagamento do funcionalismo e dando nova fisionomia urbanística à capital sergipana, através de reformas, inovações e melhoramentos.

REFORMULAÇÃO

Sem recursos para organizar uma frota de veículos para a Limpeza Pública, como era o seu desejo, o prefeito de Aracaju vai logrando converter esta capital numa cidade moderna e limpa, graças ao tirocínio na condução da equipe encarregada dêste setor que vem dando o máximo de produção.

O prefeito Conrado de Araújo apesar de enfrentando forte oposição por parte daquêles que logrou tirar do govêrno municipal, através do voto popular, conta com a simpatia e o apoio da grande massa operária e da gente pobre em geral, o que tem contribuído para dar nova feição, nos moldes trabalhistas, em seu esfôrço de reformulação dos métodos de administrar e de zelar pela coisa pública, nesta capital.

REFORMA

Entusiasta êle próprio da reforma agrária, já tendo dado o exemplo pessoal colocando à disposição, de quem quiser trabalhar, terras de sua propriedade, o prefeito de Aracaju é da opinião de que deve ser posta em prática imediatamente a distribuição das terras cultiváveis a todos aquêles que estão dispostos a fazê-las produzir.

Em propriedades particulares do prefeito de Aracaju trabalham centenas de famílias de colonos, que nada pagam sôbre o que produzem e que podem plantar quanto quiserem e puderem sem qualquer limitação por parte do dono das terras que trabalham. O exemplo promete pegar e métodos idênticos, apenas sujeitos às regras da administração pública, estão sendo aplicados quanto aos sítios e granjas da Prefeitura Municipal, onde a produção cresce ràpidamente. (Especial para o DC).

duas para MELHOR SERVIR

VIAÇÃO FRIBURGUENSE S. A.

Rio — Friburgo — Rio

22 horários diretos e 6 paradores — via MAGE

AUTO VIAÇÃO DUAS BARRAS LTDA.

Niterói — Duas Barras — Niterói a Friburgo (Direto)

Friburgo a Duas Barras (Parador)

Tradicionais emprêsas ligando as cidades

rio de janeiro — niteroi — mage — cachoeiras — friburgo — bom jardim — monera — cordeiro — cantagalo — duas barras — macucô — madalena

publivenda

INFORMAÇÕES

Rio — Estação Mariano Procópio - Guichet 12
Tels: 43-3130 e 43-5855

Niterói — Estação Rodoviária - Guichet 18

RAPAZES e MÔÇAS

A Rádio Rio de Janeiro precisa de vocês e pagando muito bem. Procure o Diretor Comercial, Sr. Bittencourt, das 6,00 às 11,00 e das 14,00 às 17,00 horas. Av. Rio Branco, 277 — 18.º andar.

EMPRÊSA SÃO CRISTÓVÃO

LINHA DIRETA

RIO A POÇOS DE CALDAS
(M. GERAIS)
Diàriamente, às 5,45 horas — Int. Guichê 22
Estação Rodoviária Mariano Procópio
ÔNIBUS LUXUOSOS — RAPIDEZ — SEGURANÇA E CONFÔRTO

VIAÇÃO ÁGUIA DOURO LTDA

RIO DE JANEIRO — VIÇOSA
SAÍDA: SEGUNDAS, QUARTAS, SEXTAS E SÁBADOS
HORÁRIO: 6,30 HORAS
VENDA DE PASSAGEM NO RIO:
ESTAÇÃO RODOVIÁRIA MARIANO PROCÓPIO
Praça Mauá — Guichê 32 — Tel.: 23-9113
VIÇOSA — RIO DE JANEIRO
SAÍDA: SEGUNDAS, QUARTAS, SEXTAS E SÁBADOS
HORÁRIO: 6,00 HORAS
VENDA DE PASSAGEM EM VIÇOSA:
RODOVIÁRIA: PRAÇA DA BANDEIRA — TEL.: 1274

CORRETORES

Você poderá ganhar, 20, — 30 e até 50 Mil Cruzeiros Mensais. Procure o Diretor Comercial da Rádio Rio de Janeiro, Sr. Bittencourt, das 6,00 às 11,00 e das 14 às 17 horas. Av. Rio Branco, 277 — 18.º andar.

Diario Carioca

Fundado em 17 de julho de 1928

SÁBADO, 6 DE MAIO DE 1961

Nossa opinião

Tentativa de udenização

AS DECISÕES que adotaram os próceres udenistas, de chamar de "Convenção da Vitória" o encontro do Recife, bem como de fazer com que naquela oportunidade fôsse votada moção de apoio ao govêrno Jânio Quadros, causaram estranheza a vários observadores políticos. E isso pelo fato de que o resultado das urnas em 3 de outubro último nem de longe representa a consagração popular daquele partido e porque o govêrno do sr. Jânio Quadros tanto tem substancialmente de udenista como de qualquer outra agremiação.

Não há, todavia, considerando-se tais decisões pelo prisma que nos proporciona uma visão total, nada de estranho nelas. Entre o sr. Jânio Quadros e a UDN existe, realmente, uma afinidade básica, fundamental, tão perfeita que não poderia existir entre nenhum outro partido político nacional e o homem que é hoje o presidente da República.

Essa afinidade se encontra no absoluto desprêzo que nutrem, UDN e JQ, pela coerência ideológica, pelo respeito a princípios e convicções. O que os caracteriza é precisamente a incaracterização, gazua com que forcejam por abrir, às vêzes com bom êxito, as portas do poder.

Nada há de estranhável que a UDN, com dirigentes que trazem o ranço do conservadorismo misoneista, mas com uma ala **bossa nova** de olhos virados para a esquerda, dê apôio a um govêrno que simultâneamente estende as mãos a Washington e Moscou. Tanto para os chefes da UDN como para JQ o que interessa é a conquista do poder.

As decisões que agora tomaram, de qualificar como "Convenção da Vitória" os desconchavos do Recife e de apoiar o govêrno do presidente da República, outra coisa na verdade não representam senão uma tentativa de udenização do sr. Jânio Quadros, quer dizer, uma tentativa de submetê-lo às injunções de seus chefes, que jamais conquistarão as simpatias populares, ainda que êstes, muito de indústria, admitam em seu seio correligionários do tipo **bossa nova.**

E por que se empreende essa tentativa? Porque a UDN, embora tenha no govêrno certas figuras bem representativas do espírito retrógrado de seus chefes, reconhece que ainda não é um partido no poder. Ou melhor, reconhece que ainda não é um partido com o qual muitos dos seus membros influentes conseguissem usufruir o poder.

A primeira tentativa de udenização do sr. Jânio Quadros ocorreu em fins de novembro de 1959, logo depois de lançada a sua candidatura ao pôsto que hoje ocupa. Então, levado pelos mesmos impulsos que constituem o seu traço de afinidade com a UDN — o desprêzo por princípios e coerência ideológica — deu o sr. Jânio Quadros o golpe da renúncia à sua candidatura: "Renúncia que era uma 'resolução inabalável'", como declarou em manifesto dirigido ao povo brasileiro. Com essa manobra de farsante, repeliu a tentativa de udenização. Mas dêle não se desligou a UDN, o que convinha a êle e a ela.

Desta vez, nesta segunda tentativa, a proclamação de uma vitória que na verdade não houve e de um apoio que na verdade não está sendo prestado nem recebido sem restrições, o resultado não será diferente da primeira. O sr. Jânio Quadros continuará jogando com pau de duas pontas, oscilando entre a verdade cambial e a salarial, voltando-se para udenistas e trabalhistas, e ao mesmo tempo com Fidel e Kennedy.

Confirmar-se-á, com isso, a afinidade básica entre a UDN e JQ: o "jemanfichismo" pelos princípios. E é precisamente isso que de antemão assegura o malôgro da nova tentativa de udenização...

A estranheza de Pinay

O sr. Antoine Pinay, conversando com amigos brasileiros, manifestou a sua estranheza pelo fato de nosso país ter recebido constantes pedidos de informações sôbre a situação de Cuba. Sendo êle um grande economista, responsável pelo contrôle da inflação na França nos anos de 1952 e 1958, lógico e natural seria que o interrogassem a respeito dos assuntos técnicos de sua especialidade. No entanto, ninguém quer saber nada a respeito de finanças, apesar das condições atuais do Brasil serem idênticas àquelas que enfrentou o sr. Pinay quando ministro do govêrno de Paris.

Isso dá a entender que a nossa gente não se preocupa com os problemas nacionais. Está mais atenta atenta às questões cubanas. A polícia internacional domina tôdas as atenções. As atitudes de Fidel Castro interessam mais do que o comportamento e as medidas administrativas das autoridades brasileiras.

Parece que não temos dificuldades a enfrentar e resolver. Pelo menos amigos como se o Brasil andasse no melhor dos mundos, sem crises econômicas e sociais alta de preços, custo-de-vida, deficits orçamentários e desajustamentos inflacionários.

Ministros prestigiados...

O PRESIDENTE da República baixou decreto estabelecendo que os ministros, nos dias de ponto facultativo, poderão trabalhar nos seus gabinetes, convocando os funcionários que sejam necessários aos serviços. Aí está uma outorga generosa, que aumenta o prestígio dos mais altos auxiliares do govêrno. Com tais franquias, não há o que reclamar por parte dos secretários de Estado. Êles agora têm podêres para exigir a assistência dos servidores de sua própria confiança naqueles períodos especiais de atividades nos Ministérios.

Em tôda a vida do Brasil independente, tanto no Império como na República, os ministros sempre exerceram o comando do pessoal de suas pastas.

Até o Estado Novo, a êles cabiam as designações, a assinatura dos contratos de locação de serviços e certas nomeações em caráter eventual ou efetivo. Depois, essas atribuições foram transferidas ao presidente da República.

Mas nunca lhes foi negado o direito de fixar horário e condições de trabalho dos servidores dos seus Ministérios, seja nos dias de folga semanal, ou nos de ponto facultativo e feriados. Só agora isso passou a depender de autorização presidencial. Convenhamos em que é uma situação estranha e delicada...

JK NO SEU PÔSTO

DANTON JOBIM

E' VISIVEL a intenção dêste govêrno de criar um clima político de anormalidade. São vários os sinais dêsse propósito.

Mudanças nos comandos militares, de onde se afastam os chefes da confiança do ilustre ministro da Guerra, provados na sua fidelidade ao regime.

Entrega a oficiais conhecidos por suas tendências golpistas de comandos, posições e missões inquietadoras no meio civil.

Abertura de múltiplas sindicâncias em repartições e órgãos estatais, para o fim de criar artificialmente um novo "rio de lama", que estaria a justificar uma nova alçada do Galeão.

Anúncio de notícias alarmantes sôbre a situação financeira, que seria desesperadora, exigindo remédios heróicos, que produzem, por sua vez, a alta estonteante do custo-de-vida. Some o leitor tudo isso e há de admitir a hipótese de que da anormalidade econômica se pretende chegar à política e da anormalidade política à institucional.

A APROXIMAÇÃO do regresso do sr. Kubitschek fêz com que se precipitasse a publicação dos "resultados" das sindicâncias armadas, com propósito ou sem êle, nos departamentos do govêrno, e cujo fim exclusivo é desprestigiar, na opinião pública, a obra do grande presidente, apresentada à nação como um desastre financeiro e um colossal pretexto para negócios escusos.

Por essa via, procura-se aterrorizar os amigos de Juscelino. E' certo que o sr. Jânio Quadros confidencia, solerte, aos íntimos do ex-presidente que é um admirador incondicional de sua obra. Chegou mesmo a proclamar de público, recentemente, seu aprêço pelo antecessor.

Mas, enquanto isso, cresce o número dos inquéritos para destruir o que o atual presidente definiu como o "mito Juscelino". Mão de mestre escolhe os oficiais que devem presidí-los, a fim de que os indicados possam dar garantias de seus antecedentes golpistas. Anti-Lott, anti-onze de novembro, anti-Juscelino. São os atributos que se reclamam dos inquisidores, instrumentos não para que se metam os verdadeiros ladrões na cadeia, mas para que se levante uma falsa atoarda sôbre as "bandalheiras" do govêrno passado.

Serão cúmplices tais militares da conspiração contra a normalidade? Nem todos. Muitos estão de boa-fé. Julgam estar servindo ao país, quando servem ao espírito de ódio e vingança, à política mesquinha das perseguições que nascem de um complexo de inferioridade, distilando a peçonha do despeito.

JORNAIS governistas insinuam torpemente que Juscelino quer eleger-se senador para cobrir-se com as imunidades, temendo as consequências dos inquéritos. Que pândegos! Nem o sr. Jânio Quadros ousou lançar diretamente sôbre o seu grande antecessor a pecha de envolvido nas faltas e delitos que tenham porventura cometido êste ou aquêle de seus auxiliares.

De certo não tinha êle mentalidade de delegado de polícia, mas de homem de Estado. Não fazia como aquêle puritano que se acreditava um justo diante de Deus, mas que não alcançou a graça porque, vivendo com os olhos prêsos aos pecados dos outros, no lamaçal dos vícios, não tinha tempo de olhar para o céu e nêle inspirar-se para praticar o bem. Como todo homem normal, JK presumia que os outros eram honestos.

Mas o que o povo pensa de Juscelino viu-se ontem, no seu desembarque em terra carioca. O Rio de Janeiro foi de novo a metrópole do país, mostrou que ainda é fiel intérprete da nação e levou ao presidente das Metas as homenagens vibrantes e carinhosas do Brasil inteiro. Não só pelo êxito das Metas, mas também pelo restabelecimento da normalidade democrática, que seu sucessor compromete e ameaça.

NA luta por essa normalidade, Juscelino ocupou ontem o pôsto de comando.

FEIJÃO E ARROZ: CONSUMO

RIO —

CÊRCA de 4 milhões de habitantes do Rio e cidades circunvizinhas consomem, diàriamente, 261 toneladas de feijão, procedentes de Minas, Paraná, Rio Grande do Sul, São Paulo, Santa Catarina e Goiás. Quanto ao arroz, seu consumo diário é maior, subindo a 634 toneladas, de todos os tipos e com as mais diversas classificações.

Foi o que revelou à imprensa o agrônomo Silvestre de Andrade Puti, do Conselho Coordenador do Abastecimento, que, em recente publicação, analisou o abastecimento e as características de consumo dos referidos alimentos. Além dos Estados acima citados que também fornecem arroz ao Rio, quantidades do grão vêm ainda do Maranhão, Sergipe, Pará, Alagoas, Rio de Janeiro e Mato Grosso.

PREFERÊNCIA

O consumo "per capita" de feijão, no Rio, é de 58 gramas diárias, sendo que a preferência do carioca é francamente pelo feijão prêto, consumido, pràticamente, por 80% da população.

Os demais 20% consomem o feijão "manteiga" (7%), "enxofre" (4%), "cavalo claro" (3%), "brancão" (2%), "mulatinho" (2%), "chumbinho" (1%) e "fradinho" (1%). O feijão prêto que chega ao Rio é procedente, principalmente, do Rio Grande do Sul, Minas Gerais, Paraná e Santa Catarina.

O "uberabinha", produzido no Triângulo Mineiro e Goiás, é o melhor feijão em uso no Rio, gozando da absoluta preferência dos consumidores. E' do tipo prêto, possuindo formato médio, uniforme, meio comprido. Está quase sempre sujo de barro. Quando mordido ou pisado estala, esfacelando-se.

E' o único feijão que não envelhece, sendo preferido de safra a safra.

O arroz plantado nos planaltos dá melhor cozimento, rendendo mais por contar menor percentagem de umidade. São, por isso mesmo, os preferidos pelos moradores da Guanabara. São êles os "amarelões" goianos, mineiro e paulista, o "maranhão", os "agulha" e "agulhinha" do Pará e Sergipe.

O arroz cultivado nas baixadas (Estado do Rio) e irrigados (Rio Grande do Sul) é de menor rendimento, devido à sua maior percentagem de umidade. Só tem a prefe-

(Conclui na 10ª página)

O Que Se Diz:

... Que o sr. Evaristo de Morais Filho, incumbido pelo presidente da República de proceder a um vasto inquérito no IAPB (êle é o braço-direito do ministro Castro Neves) foi a Brasília a fim de entregar ao sr. Jânio Quadros o seu relatório, tendo viajado horas e horas de ônibus em virtude de não encontrar lugar disponível nos aviões da carreira.

* * *

... Que chegando ao Palácio do Planalto, recebeu-o um major muito emproado, recém-saído das fileiras para as funções de auxiliar do chefe do govêrno, tendo o dito major lhe declarado que o presidente da República estava muito ocupado e não o poderia receber, motivo pelo qual o sr. Evaristo de Morais Filho deveria deixar com êle, major, o processo de inquérito.

* * *

... Que o visitante insistiu alegando que fôra chamado ao Palácio pelo próprio sr. Jânio Quadros, seu amigo, argumento que não conseguiu demover o major, já então muito irritado.

* * *

... Que a irritação do major era tão grande que o levou a dizer ao seu interlocutor que se todos os membros de comissões de inquérito desejassem falar ao sr. Jânio Quadros, êste não faria outra coisa senão receber abraços e palavrinhas inúteis de seus aduladores.

* * *

... Que o sr. Evaristo de Morais Filho, cujo pai, como todos sabem, também não levava desafôro para casa, olsou nas tamancas e descompôs o major em bom português, dizendo-lhe, o dedo em riste: "Pois fique sabendo que sou homem independente e não vim aqui ser tratado como criado. Fiz tôda a campanha sucessória ao lado do sr. Jânio Quadros, forneci-lhe muitos elementos que êle transformou em despacho e assinou, mas de meu lado jamais assinei o que o sr. Jânio Quadros assina, nem estou disposto a passar recibo em má-criações de maiores".

* * *

... Que depois disso o sr. Evaristo de Morais Filho retornou ao Rio imediatamente, por ônibus sem fazer entrega do relatório do inquérito no IAPB.

Impôsto de Renda

MAURÍCIO DE MEDEIROS

(Da Academia Brasileira de Letras)

UM dos males causados pela inflação é a perda, por parte do público, da exata noção do valor do dinheiro e isso porque, com o aumento incessante da massa do dinheiro circulante, os preços sobem desordenadamente e o possuidor da moeda já não sabe qual o seu poder aquisitivo.

Os adversários do govêrno passado procuram atribuir-lhe a gênese do processo inflacionário. Mas a verdade é que a inflação vem de longe. Poder-se-ia mesmo dizer que ela foi entrando sorrateiramente nos nossos hábitos administrativos, até adquirir uma velocidade agressiva e violenta.

Comparem-se um pouco as cifras.

Ao tempo de Campos Sales, quando Murtinho empreendeu uma política rìgidamente deflacionária, o papel-moeda em circulação andava pela casa dos 600 mil contos, ou 600 milhões de cruzeiros, nos quais se transformou o nosso velho mil réis. Hoje ultrapassa a casa dos 100 bilhões de cruzeiros, ou 100 milhões de contos de réis!

As maiores vítimas dessa incapacidade de estimar o exato valor do dinheiro, são os nossos legisladores que, em um movimento que se poderia denominar de demagogia eleitoral, sobrecarregam as despesas públicas de cifras, de cujo limite nem êles próprios se dão conta.

No ano último, por exemplo, o Congresso votou uma lei de reclassificação do funcionalismo público civil, traduzindo-se em um aumento de vencimentos cujo montante até agora é impossível fixar. Logo a seguir, veio a chamada lei de paridade, que redundou em novo aumento. Creio que até o atual momento, nem o DASP, nem o Tesouro conseguiram estabelecer o total dos compromissos do Erário resultantes dessas duas leis.

Compreendo, até certo ponto, a fúria que o presidente Quadros vem demonstrando contra o funcionalismo público civil, porque, afinal, é sôbre suas costas que recai o ônus daquelas liberalidades. Se as medidas que vem tomando contra êsse funcionalismo são inoperantes, como essa divisão do horário de trabalho nas repartições públicas, a sua ojeriza é compreensível, embora injusta. Haveria, antes, que revoltar-se contra os legisladores...

Se, por um lado, êsses legisladores gravaram a despesa pública de modo tão sensível, a reforma que êles estão elaborando na legislação do Impôsto de Renda chega a ser alarmante.

E' perfeitamente justo que se estabeleça um mínimo de rendimentos para isentar o contribuinte. E' igualmente justo que êsse mínimo cresça, à medida que a moeda se desvaloriza. Mas elevar êsse mínimo a 10 vêzes o salário-mínimo da região, é desfalcar de modo incalculável a receita do Impôsto de Renda, que é o mais democrático dos tributos, pois que, em princípio, atinge a todos e com a taxa progressiva colhe mais particularmente os rendimentos mais altos.

Hoje êsse tributo é a fonte da maior receita federal. Se o reduzirmos, como estão planejando os nossos legisladores, não haverá outro remédio senão emitir para fazer face à despesa, ou então paralisar tôdas as obras do país, sem atender aos efeitos de tal paralisação sôbre o desenvolvimento do país.

Perdeu-se a noção do valor do dinheiro. E são os nossos legisladores que revelam a mais completa ausência dessa noção.

Panorama Econômico — NO BRASIL E NO MUNDO

Iminência da viagem do ministro Mariani

NAS próximas horas, deverá ser anunciada, oficialmente, a viagem do ministro da Fazenda, Clemente Mariani, aos Estados Unidos. Nessa oportunidade, deverão ser concluídas negociações recentes, entabuladas em Washington pelo sr. Valter Moreira Sales, na qualidade de embaixador extraordinário de nosso país, e prosseguidas no Rio de Janeiro, quando da visita do secretário do Tesouro estadunidense, Douglas Dillon.

Qualquer previsão sôbre o resultado de tais negociações seria tão aleatória quão imprudente. O próprio titular da Pasta da Fazenda não tem, ainda, qualquer idéia definida sôbre o andamento das propostas brasileiras nos Estados Unidos, quer junto às entidades oficiais de crédito do govêrno de Washington, quer junto aos grupos de banqueiros privados com os quais o nosso país tem um débito considerável.

Um fato, porém, parece óbvio: o Brasil tem a resgatar, num esquema de pagamentos que se concentra, perigosamente, nos próximos cinco anos, uma quantia superior a 1,5 bilhão de dólares, além dos compromissos habituais, localizados em nossa balança normal de comércio exterior, a qual, aliás, deverá ser deficitária, durante grande parte êsse período, dadas as dificuldades de ordem burocrática e outras impostas às nossas vendas ao exterior.

A aspiração máxima de nossas autoridades monetárias não é nada de novo e já foi, mesmo, objeto de negociações anteriores, quando da gestão, no Ministério da Fazenda, do sr. Lucas Lopes: é a obtenção de um "funding loan", ou crédito consolidado, com um prazo de carência, prazo suficientemente elástico para se evitarem problemas em futuro próximo e, por último, um "stand by credit", para suporte das operações imediatas.

Como ainda não pensou o atual govêrno federal em lançar mão do parque industrial brasileiro como elemento gerador de divisas, bem como ainda não saíram da fase dos estudos tecnocratas os projetos de expansão agressiva de nossas exportações, quer parecer que não resta ao nosso país outro caminho para o equilíbrio senão o da consolidação.

Esta, porém, conta com um aspecto lateral dubitativo: ainda não sabemos quais teriam sido os resultados dos entendimentos brasileiros com os nossos credores europeus e fàcilmente se verificará que, sem a inclusão dêstes no esquema, o mesmo deixará de ser global e se transformará ou em inoperante ou em tumultuado.

O sr. Clemente Mariani vai incumbido de uma grande responsabilidade, visto que, além de tais aspectos, a questão se reveste de outros, com a maior gravidade. Ninguém dá algo a ninguém em troca de nada. E' preciso que haja uma forte dose de prudência no exame das solicitações que nos venham a ser feitas em troca da concessão dêsse almejado "funding". Do contrário novas inquietações populares poderão fervilhar. Acima do espírito exclusivamente técnico, monetário, cambial ou o que seja, deve dominar nos entendimentos de Washington um elevado sentimento de nacionalidade, sem barretadas e sem submissão. O exemplo do govêrno anterior, em caso semelhante, seria muito bem aproveitado.

Surprêsa e anonimato

Com a presença de autoridades civis e militares, tomou posse na Superintendência do Plano de Valorização Econômica da Região Fronteira Sudoeste do País, o tenente-coronel Antônio Adolfo Manta. Em seu discurso de posse, o coronel demonstrou ter sido surpreendido com a escolha de seu nome pelo presidente da República, quando, à certa altura, afirmou:

"Nunca pensamos sair do anonimato para exercer cargo de tanta envergadura e de tanta responsabilidade. (TP-DC)

"VW-1.500"

Segundo acaba de informar o chefe da seção de imprensa da fábrica VW, já estão sendo fabricados, após um teste de um milhão de quilômetros, os primeiros "VW-1500".

Calcula-se que no novo setor da fábrica, especialmente construído para o último modêlo, já estão sendo fabricados, diàriamente 400 unidades. O "VW-1500" deverá ser lançado em setembro — possivelmente dias antes da Feira Internacional de Frankfurt.

O antigo Volkswagen, agora chamado "VW-1200", continuará tendo "tôdas as preferências" na fábrica de Wolfsburg. (IP-DC)

Montanunion

A siderurgia da Montanunion alcançou em março de 1961 uma produção mensal recorde de 6.75 milhões de toneladas de aço, ultrapassando assim, em 320.00 toneladas o último recorde, verificado em outubro do ano passado. Caso essa cifra de produção se mantenha durante o ano todo, registrar-se-á uma produção anual inédita de 81 milhões de toneladas! (1960: 73 milhões).

Salário móvel: imóvel

O sr. Castro Neves, ministro do Trabalho, teria informado que o presidente da República não mais enviará ao legislativo o projeto que institui o salário-móvel. Esclareceu, contudo, que o problema continua no interêsse do chefe do Executivo e que estudos estão sendo feitos para que sejam aproveitados como substitutivos para os vários projetos já existentes. (TP-DC)

Cacau favorável

Segundo a Carteira de Comércio Exterior do Banco do Brasil, já estão comprometidas, no exterior, consideráveis parcelas de cacau da próxima safra. O aspecto mais interessante dêsse fato é que o produto será comercializado, doravante, sob as cotações da Bôlsa de Valores de Nova Iorque. Calcula, ainda, a CACEX, que apesar de o Brasil oferecer, êste ano, uma safra menor, esta condição concorrerá para a melhoria dos preços do produto no mercado mundial. Isto porque sendo o cacau brasileiro indispensável para a mistura com os similares de outros produtores internacionais, a procura deverá superar a oferta de maneira apreciável.

Motores para suécia

Será firmado em Estocolmo um contrato de um milhão de libras esterlinas para fornecimento de motores De Havilland "Gnome" britânicos à Marinha de Guerra sueca. Os motores acionarão os helicópteros Boeing-Vertol 107 e Agusta Bell 204. Êste é o segundo contrato de um milhão de libras feito pela emprêsa, membro do Grupo Hawker Siddeley, nos últimos quatro meses. (BNS-DC)

"Diesel-Yannar"

A partir de 1961, a "Yannar-Diesel do Brasil S. A." inicia a fabricação de motores Diesel de pequena potência. Para tanto, recebeu dois investimentos sem cobertura cambial de US$ 649.111 e de US$ 979.000, em abril e setembro últimos, respectivamente. Agora, seu capital foi aumentado de Cr$ 190 para Cr$ 290 milhões.

Siderurgia nos EUA

O declínio da indústria automobilística européia está produzindo efeitos adversos na Indústria Siderúrgica americana. Atualmente, as exportações de aço dos Estados Unidos estão, aproximadamente, no mesmo nível das importações, depois de haverem excedido estas últimas por vários meses.

Aviões rendem

Durante o primeiro trimestre dêste ano a indústria aeronáutica britânica exportou produtos no valor de cêrca de 41 milhões e 500 mil libras esterlinas, cifra que é um recorde para igual período em qualquer ano e foi superada apenas uma vez, no segundo trimestre de 1959. Dêsse total, a soma de 22,5 milhões de libras corresponde à exportação de motores. (BNS-DC)

A opinião do leitor

Devem ter indicação elevadores da Fazenda

CONTESTANDO os esclarecimentos feitos pelo sr. Luís Magalhães, administrador do edifício do Ministério da Fazenda, e que foram publicados nesta coluna, o leitor Fabiano Silva, que os provocou com sua reclamação sôbre o elevadores do referido edifício, escreveu nova carta ao DC.

Em sua missiva de agora diz o sr. Fabiano que "o administrador em causa, ao invés de atender o sugerido, ou de procurar melhor solução de interêsse público preferiu dar esclarecimentos de nenhum resultado prático".

Prossegue achando que o sr. Magalhães "raciocinou como funcionário do prédio, que conhece, de cor e salteado, o funcionamento dos sete elevadores do mesmo sem pensar nos problemas de quem vai a repartições públicas, quase sempre entrando, ou tendo que entrar em diversas salas, para saber do andamento de seus processos". Pergunta, então o contestante: "o sr. Luís quer que, depois de ir a uma ou duas salas de um edifício enorme, a pessoa se recorde qual o elevador, no grupo dos sete, que o transportou na subida, e pare, certinho, na porta devida?"

Ajunta, ainda, o sr. Fabiano o seguinte exemplo: "Além disso, esqueceu-se ou ignora o administrador Magalhães que, inúmeras vêzes, as pessoas que vão ao Ministério da Fazenda ver o andamento de papéis têm que descer ou subir um andar, pois não sabendo com precisão (e às vêzes por informação errada) quais as salas a que se devem dirigir como vão identificar qual o elevador que pára no andar em que as mesmas se encontram se elas subiram para um acima ou abaixo?"

"Não resta a menor dúvida — conclui o sr. Fabiano — que a solução simples e eficiente seria a colocação de uma seta ou de uma tabuleta indicando em cada andar, qual o elevador que ali pária mas o administrador acha isso muito difícil e prefere que cada um, a despeito dos assuntos que vai tratar no Ministério da Fazenda, fixe, também num grupo de sete, qual o elevador que o conduziu a um determinado andar e o procure para descer. E, assim, o serviço público que como o nome indica, deve ser destinado ao público lhe é dificultado nas coisas mais rudimentares".

S. A. DIARIO CARIOCA

Presidente: Horácio de Carvalho Jr.
Vice-Presidente: Danton Jobim
Diretor-Secretário: Pompeu de Sousa
Diretor-Gerente: Sebastião França dos Anjos
Diretor: Augusto De Gregório e Zélio Valverde

Sede:

AVENIDA RIO BRANCO Nº 25

Presidência	43-3014
Diretoria	43-6465 e 43-3930
Revista da Sociedade	23-4437
Polícia	23-3239 e 23-5082
Administração	23-4643
Chefia da Redação	43-5574
Secretaria	43-5539
Esporte	23-4472
Publicidade	23-3939
Relações Públicas	23-3763
Circulação	23-3662
Oficinas e Revisão	43-5609

São Paulo: Barão de Paranapiacaba, 61 4º grupo 23 — Tels.: 32-5841 e 35-6286
Belo Horizonte: Avenida Afonso Pena 774 4º andar sala 308 — Tel.: 4-8844
Niterói: Avenida Amaral Peixoto nº 60 sala número 611 — Telefone: 2-7893
Pôrto Alegre: Rua Caldas Júnior 121 1º andar sala nº 4 — Telefone: 6771

ASSINATURAS

Brasil e países da convenção postal:

Semestral	Cr$ 250,00
Anual	Cr$ 400,00

(Outros países):

Semestral	Cr$ 400,00
Anual	Cr$ 800,00

RECLAMAÇÕES — Qualquer irregularidade no fornecimento de jornais às bancas ou da entrega do DIARIO CARIOCA aos nossos assinantes deverá ser reclamada ao Departamento de Circulação através de carta ou pelo telefone 23-3662

DC-BRASÍLIA

Diretor: Elias de Oliveira Jr.

Edição brasiliense (vespertina) do DIARIO CARIOCA Sede: Av W-3 nº 8 (sobreloja) — Plano-Pilôto — Tels.: 2-1833 e 2-1838 — Caixa Postal nº 442

Celso quer ser o pai das obras de Roberto

NITERÓI —
Tentando atribuir ao seu govêrno as principais realizações da administração Roberto Silveira, o sr. Celso Peçanha determinou na última semana a substituição de tôdas as placas colocadas nas obras realizadas pelo govêrno anterior, ao mesmo tempo em que distribuiu pelos quatro cantos da cidade novas placas anunciando, inclusive, o "Plano de Auxílio Estadual a Niterói".

As placas do govêrno Roberto Silveira foram retiradas de madrugada, por turmas de trabalhadores da Secretaria de Obras que obedeciam ordens de auxiliares diretor do sr. Celso Peçanha. Com a substituição das placas espera o governador que as obras passem a ser consideradas como fruto de sua administração, como é o caso do "Plano de Auxílio a Niterói", quase que inteiramente concluído pela administração passada.

AVENIDA SETE

Dentro do "novo" plano do govêrno Celso Peçanha será pavimentada a Avenida Sete de Setembro, cujos trabalhos já haviam sido iniciados pela Secretaria de Transportes, ao tempo de administração Paiva Muniz.

Paralelamente, foram substituídas as placas do túnel Icaraí-São Francisco e da Avenida Contôrno, esta inteiramente paralisada.

Com a paralisação dos trabalhos o local foi novamente transformado em depósito de lixo, sendo recolhidos pela emprêsa concessionária dos serviços os caminhões e tratores empregados na terraplanagem.

Há dias, turmas de trabalhadores da Secretaria de Obras surgiram na Avenida do Contôrno, não para dar andamento às obras paralisadas, mas para colocar uma imensa placa, com os dizeres: "Plano de Obras do govêrno Celso Peçanha. Avenida Contôrno". E foi só.

IAPFESP não está pagando os novos níveis salariais

A fim de solicitar do presidente da República medidas urgentes, no sentido de que seja efetuado o pagamento dos novos níveis salariais, o mais breve possível, estêve, ontem, em nossa redação, uma comissão de aposentados do IAPFESP, de Niterói, classe que ainda continua recebendo na base dos seus antigos vencimentos.

Os integrantes da comissão, que representa mais de 10 mil aposentados daquela autarquia, esclareceram que o chefe da Nação autorizou, recentemente, ao Ministério da Fazenda a efetuação do pagamento, inclusive, dos atrasados. Tal determinação todavia, até agora não foi cumprida.

Procurando ilustrar a sua exposição, os aposentados explicaram que seus vencimentos estão atrasados desde 1958. Até hoje, apesar do aumento que lhes foi concedido em outubro, ainda percebem apenas 5 mil e 700 cruzeiros, ao invés de 9 mil, 720 cruzeiros, como estabelecem os novos níveis salariais. Segundo os nossos visitantes, os aposentados do IAPI já estão recebendo seus atrasados desde o dia 2 de maio.

Líder do govêrno não vai bem

NITERÓI —
Na Assembléia Legislativa era comentada a falta de habilidade política do líder do govêrno deputado Hamilton Xavier. O condutor da bancada governista não tem orientado nem dispensado atenção aos componentes da maioria governistas, isto era o comentário de um grupo de parlamentares, que mostravam-se descontentes com a maneira de se conduzir do sr. Xavier.

MERCADOS e COTAÇÕES

CAMBIO LIVRE

O mercado de câmbio livre abriu ontem calmo, com os bancos particulares vendendo o dólar a Cr$ 275,00 e a libra a Cr$ 770,00 e comprando a Cr$ 268,50 e a Cr$ 750,00 respectivamente.
Fechou inalterado e irregular.

BANCOS PARTICULARES

ABERTURA

	Com.	Vend.
Dólar	268,50	275,00
Libra	750,00	770,00

Schilling ..	10,36	10,63
Franco bel.	5,351	5,491
Escudo	9,38	9,62
Florim	74,74	76,69
Franco fran.	54,80	56,22
Lira	0,432	0,444
Franco suiço	62,02	63,64
Marco	67,62	69,39

FECHAMENTO

Dólar	268,50	275,50
Libra	750,00	770,00

Câmbio Oficial

O Banco do Brasil declarou operar no mercado de câmbio oficial exclusivamente para PVC, em circulação as seguintes taxas:

	Cr$
Dólar	18,92
Libra	52,9907
Franco francês	3,8705
Franco belga	0,3783
Franco suiço	4,3805
Lira	0,0306
Coroa dinamarquesa	2,7491
Coroa sueca	3,6767
Escudo	0,6675
Schilling	0,7360
Marco	4,7745
Florim	5,2768

MERCADO ESPECIAL

O Banco do Brasil, para compras relativas às exportações de café afixou as seguintes taxas:

	Cr$
Dólar	90,00
Libra	251,658
Franco francês	18,366
Franco belga	1,795
Franco suiço	20,792
Lira	0,145
Coroa sueca	17,444
Coroa dinamarquesa	13,032
Escudo	3,151
Schilling	3,456
Marco	22,666
Florim	25,056

CAMARA SINDICAL

Medias cambiais fixadas em 2 de maio de 1961.

OFICIAL

Paises	Mercado Cr$
América do Norte, Dólar	18,92
Alemanha, Marco	4,7754
Dinamarca Coroa	2,7491
França N. Franco	3,8695
Inglaterra, Libra	52,9949

LIVRE

Paises	Mercado Cr$
América do Norte, Dólar	281,61
Alemanha, Marco	71,04
Argentina, Pêso	3,45
Austria Schilling	10,80
Bélgica Franco Belga	5,64
Canadá, Dólar	285,50
Dinamarca, Coroa	40,80
França N. Franco	57,39
Holanda Florim	78,68
Inglaterra, Libra	785,76
Itália Lira	0,4548
Portugal, Escudo	9,90
Suécia Coroa	54,68
Suiça, Franco	65,33
Uruguai, Pêso	25,70

MOEDAS

Paises	Mercado Cr$
América do Norte, Dólar	279,57
Alemanha, Marco	70,83
Argentina, Pêso	3,37
Chile Pêso	0,2690
Chile Escudo	259,69
Espanha Peseta	4,67
França N. Franco	56,19
Itália Lira	0,4357
Paraguai, Guarani	2,00
Portugal, Escudo	9,49
Suécia Coroa	60,00
Suiça Franco	65,92
Uruguai Pêso	25,80
Venezuela, Bolivar	59,00
MOEDA OURO	OURO
Libra — Ouro	2.600,00

Bôlsa de Valores

A Bôlsa de Valores estêve ontem pouco trabalhada, não acusando negócios de importância nos papéis em atividade. Regularam sem alteração as apólices da União, as Obrigações de Guerra e do Reaparelhamento Econômico. As Estaduais de Minas e de São Paulo cotaram-se calmas e inalteradas, o mesmo acontecendo com as Municipais. As ações bancárias ficaram estáveis e inalteradas. Em ações da Belgo Mineira, Cigarros Sousa Cruz e Mesbla cotaram-se em baixa, mantendo-se as demais inalteradas. Venderam-se durante os pregões 39.153 títulos, na importância de Cr$ 19.166.011,00, tudo como se vê abaixo.

VENDAS REALIZADAS ONTEM

Apólices da União

	Cr$
42 unit	635,00
89 L. Emis. Nom. ..	635,00
20 Idem port.	700,00
Obrigações	
1975 Reaparelhamento - 1953	710,00
3 Grau III - 6% de Cr$ 100 C-4 S. V.	70,00
2 Idem de Cr$ 200 - C-7 S. V.	150,00
10 Grau III de Cr$ 1000	720,00
1 Idem de Cr$ 5000	3.650,00
Estaduais — Apls.	
70 Minas 5% port.	330,00
4 Minas 1934 pt. 2a. Série	94,00
30 S. P. Uniform.	845,00
Municipais	
615 Lei 820 P-A	550,00
36 Idem	560,00
1242 Idem C-Juros	580,00
80 Lei 820 P-B	540,00
4 Emp. 1931	160,00
Bancos — Ações	
500 Cred. Real de Minas Gerais	500,00
Companhias	
20 A Exposição Modas Pref.	750,00
310 Brahma Ord.	610,00
150 Idem pref.	580,00
2342 Idem	585,00
225 Cig S. Cruz port.	3.930,00
15 Idem	3.940,00
266 Idem	3.950,00
200 Ferro Brasileiro	1.470,00
3000 F. e L. de Minas Gerais	63,00
731 Kibon Ord.	300,00
106 Idem	315,00
350 Lojas Americanas	2.300,00
5520 Mesbla pt.	250,00
500 Idem	253,00
8 Mineração Morro Velho	1.300,00
9 Nacional de Alcalis	1.000,00
2700 Paulista de F. e L.	305,00
210 B. Mineira port.	3.000,00
165 Idem	3.010,00
50 Idem	3.020,00
25 Idem	3.030,00
50 Idem	3.040,00
255 Idem	3.050,00
20 Idem	3.080,00
25 Idem Novas	2.900,00
98 Idem	2.950,00
50 Mannesmann Pref.	2.200,00
203 Sid. Nacional	2.200,00
116 Idem	1.300,00
1800 União Brasil Bolívia de Petr. Pref.	338,00
50 Vale do Rio Doce Nom.	2.590,00
200 Idem	2.600,00
50 Idem	2.650,00
768 Idem port.	3.350,00
360 Valéria Quarta	159,00
3044 Willys Ov. Ord.	100,00
10285 Idem	101,00
Debêntures	
3 Petrobrás Cr$ 200	170,00
82 Idem de Cr$ 1000	850,00
L. Hipotecárias	
70 Bco. E. Guanabara	510,00

Café

O mercado de café disponível funcionou ontem sustentado e com os preços inalterados. O tipo 7, vigorou à base anterior de Cr$ 500,00 por dez quilos e não houve vendas declaradas sôbre o disponível. Fechou inalterado.

O movimento verificado foi o seguinte: Entradas 2.668 sacas pela estrada de rodagem. Embarques .. 9.147 sacas, sendo 5.773 para a Europa 1.890 para a América do Norte e 1.484 para a América do Sul. Existência 1.468.569. Café despachado para embarques não recebemos.

COTAÇÃO POR 10 QUILOS

Tipo 2	Cr$	550,00
Tipo 3	Cr$	540,00
Tipo 4	Cr$	530,00
Tipo 5	Cr$	520,00
Tipo 6	Cr$	510,00
Tipo 7	Cr$	500,00
Tipo 8	Cr$	490,00
ESTADO DE MINAS		
Café comum	Cr$	50,00
ESTADO DO RIO		
Café comum	Cr$	48,00
Café fino	Cr$	62,55

Açúcar

Êsse mercado regulou ontem estável e com os preços inalterados.
Entradas 200 sacos do Estado do Rio. Saídas 15.000. Existência .. 142.412 sacos.

COTAÇÕES POR 60 QUILOS

Branco-cristal	Cr$	970,00
Mascavinho	Cr$	913,00

DIÁRIO CARIOCA no Estado do Rio

Água volta hoje: inquérito para ligações clandestinas

NITERÓI —
À falta de água que há mais de 48 horas castiga vários bairros da capital fluminense, notadamente os da Zona Sul da cidade, deverá ser ponto final hoje. Segundo informações colhidas, ontem, pela reportagem do DC junto ao SAEN, o SAEN, o serviço de limpeza das estações de tratamento de água de Imunara e Laranjal ficará concluído dentro das próximas horas, sendo, então, restabelecido o abastecimento.

Durante todo o dia de ontem, alguns bairros continuaram totalmente sob a chamada "lei sêca", pois o fornecimento de água, em virtude do prosseguimento dos trabalhos de limpeza das adutoras, fôra reduzido em mais de 20 milhões de litros. Eis os locais mais afetados: Santa Rosa, parte de Icaraí, Saco São Francisco, Pendotiba e Santa Rosa.

INQUÉRITO

Altas fontes ligadas ao gabinete do sr. Belarmino de Matos, diretor do SAEN, revelaram, ontem, à nossa reportagem que no decorrer das próximas horas será nomeada uma comissão de inquérito para apurar onde estão localizadas as 10 mil ligações clandestinas de captação de água, fato que além de prejudicar o abastecimento da cidade trás também prejuízos à prefeitura e ao Estado, pois as residências beneficiadas por tais ligações não pagam a "pena-dágua".

Os prejuízos ocasionados por essas ligações clandestinas, segundo calculados realizados pelo SAEN, elevam-se a alguns milhões de cruzeiros.

SOCIAIS FLUMINENSES

Sepetiba promove Baile das Rosas

Promete alcançar grande êxito a festa "Sejam Benvindas" que acontecerá, hoje, nos salões do Motorista F. C., em homenagem as recepcionistas da Companhia de Turismo do Estado do Rio. Entre as convidadas que serão homenageadas destacamos, Marzy Moreira, "Miss Estado do Rio"; Eliana Pacheco Cusano, Rosemaire Eichler, "Rainha do Café e Modêlo da Canadá"; Jesuína Kuns (Inha Kuns); Maria Helena Pinto Meireles; Helena Hofker de Sousa; Yacira Meireles Martins; Gilda Pacheco Costa; Maria Auxiliadora Pozewodowsra Montenegro; Arlete Alves Marinha; Elenice Lima; Carmem Teresa Beranger "Miss Rio Bonito"; Ana Noemia Vaz Calil; Eva Borges; Romilda Crespo Barreto e muitas outras srtas. da nossa sociedade.

—♥—

Foi devidamente comemorado o aniversário do prefeito da cidade de Petrópolis, sr. Nelson de Sá Earp. Parabéns de "Sociais Fluminense".

—♥—

Estará acontecendo, hoje, no Grêmio Lírico Reis e Silva, em Petrópolis, um espetáculo lírico.

—♥—

Acontecerá, dia 13 de maio, nos salões do Vila Lage, uma festa de gala em comemoração do seu 15º aniversário.

—♥—

O Sepetiba realizará dia 27, um desfile de môças, intitulado "Baile das Rosas". As jovens da nossa sociedade estarão representando agremiações niteroienses. A festa terá fundo musical com o conjunto Praia Grande.

—♥—

Hoje, o baile do Araribóia intitulado "Riquezas de Subsolo" que tem como participantes as srtas. Alda Aldacir Morse (Ferro), Lília de Melo Mourão (Mármore), Zildéia Glória (Petróleo), Vilma Costa (Prata), Marilda Simas (Garimpeiro), Lília Ferreira da Veiga (Diamante Branco), Marlete Maria dos Santos (Ônix), Jorginéa Vargas de Sousa (Ágata), Marizia Simas (Ametista); Cibélia Glória (Cristal), Levina Magno da Silva (Safira), Luzia Erine Lopes (Esmeralda), Suely Dias Rebolças (Topázio), Marlinéa Vieira Godox (Turqueza), Neide Nascimento (Rubi), Vera Lúcia Alvira (Diamante Negro), que estarão representando minerais e pedras preciosas. O sr. Américo Lopes do Nascimento convida-me para comparecer à festa que promete grande sucesso. Infelizmente, não poderei comparecer, em virtude de hoje, estar em nossas programações, ao ensejo de mais um aniversário do município, uma visita a Rio Bonito

—♥—

Amanhã, no Fluminense de Natação e Regatas, uma noite dançante, com um maravilhoso conjunto.

—♥—

Serão realizadas, hoje, às 19 horas, no Ginásio Caio Martins, em homenagem aos ex-componentes da extinta Polícia Especial de Niterói, várias demonstrações dos alunos da Academia Mirim.

—♥—

Este ano, muitas festividades assinalarão a passagem da "Semana do Professor", de 15 a 20 de maio.

—♥—

Instalou-se ontem, na sede ao SEE na Rua São João, a 3a. Semana de Excepcional Fluminense. O programa constou de número de bandinha rítmicas, bailado e canto pelos alunos das diversas classes. Para hoje, está programado reunião de professôres, pais de alunos e demais pessoas interessadas pelo problema excepcional.

—♥—

A sra. Néa Braga merece nossas felicitações pois está realizando um eficiente trabalho na direção do Educandário Vista Alegre.

—♥—

Acontecendo com nova idade a srta. Cecília Nascimento, que comemora o seu aniversário, oferecendo aos seus amigos e convidados um movimentado baile. Haverá uma demonstração de Rock-Roel com a brotolândia. O negócio vai pegar fogo.

A foto que ilustra a nossa coluna, é da jovem cantora Silvinha Cordeiro (a cantora que promete), que como muitos outros artistas fluminenses começa a despontar para o estrelato carioca. Silvinha é uma das revelações de rádio. Há dias a simpática cantora foi aprovada num teste para a televisão com a nota máxima de tôda a comissão julgadora

CONTINENTINO PÔRTO

LÓIDE BRASILEIRO
Patrimônio Nacional
Escritório: Rua do Rosário n.º 1
Tel. 31-2060
Frete e Praças s/loja
Tel. 31-3329
Passagens Térreo — Tel.: 31-3304
Informações — Tel. 31-3342

EUROPA

LÓIDE MEXICO
Vg. 55 — Ida
Sairá a 26 do corrente para: Vitória — Cabedelo — São Vicente — Havre — Antuérpia — Roterdam — Bremem e Hamburgo

TURIAÇU
Sairá a 14 do corrente para: Vitória — Salvador — Cabedelo — Fortaleza — S. Vicente — Havre — Londres — Antuérpia — Roterdam — Bre- e Hamburgo

LÓIDE ARGENTINA
Sairá a 19 do corrente para: Salvador — São Vicente — Barcelona — Marselha — Gênova e Trieste

LÓIDE COLÔMBIA
Vg. 40 — Ida
Sairá a 12 do corrente para: Salvador — Cabedelo — S. Vicente — Barcelona — Marselha — Gênova — Nápoles e Trieste

AMERICA DO NORTE
SAIDAS DE SANTOS

CABO ORANGE
Sairá a 9 do corrente para: Rio — Vitória — Trinidad — S. Juan e Nova Orleans

LÓIDE EQUADOR
Sairá a 9 do corrente para: Rio — Vitória — Barra de Ilhéus — Salvador — Trinidad e Nova Iorque

AMERICA DO NORTE
SAIDAS DO RIO

CABO ORANGE
Sairá a 10 do corrente para: Vitória — Trinidad — S. Juan e Nova Orleans

LÓIDE EQUADOR
Sairá a 11 do corrente para: Vitória — Barra de Ilhéus — Salvador — Trinidad e Nova Iorque

AVISO
Qualquer alteração nas datas de saidas dos navios será publicada neste local.

Diretor pede ao povo para manter hospital

NITERÓI —
Uma nova modalidade para a manutenção do Hospital Municipal Antônio Pedro foi idealizada pelo seu diretor, sr. Ademar Reis Júnior, que criou o "quadro de sócios beneméritos" do nosocômio, em face da inépcia das autoridades que se negam a fornecer recursos para o atendimento dos doentes.

Afirmando que o hospital conta atualmente com 350 leitos e poderia elevar êsse número para 400 ou 450, o sr. Ademar Reis Júnior, distribuiu circular a milhares de pessoas pedindo que sejam responsáveis pela manutenção, por um dia, em cada um, dos novos leitos a serem criados.

POVO PAGA

Na circular, o diretor afirma que o Hospital Antônio Pedro, funciona há 11 anos, prestando "relevantes serviços à população, com a manutenção de 350 leitos" e que "apesar dos substâncias ajudas do govêrno federal e estadual, a sua receita é insuficiente".

— A necessidade de ampliar a assistência prestada à população fluminense obriga-nos a buscar novas fontes de receita e só a colaboração do povo poderá permitir que nós possamos cumprir o objetivo. — afirma a circular.

CR$ 600 MIL

Esclareceu o sr. Ademar Reis Júnior, que cada leito mantido pelo hospital custa 600 mil cruzeiros anuais, representando uma despesa diária de Cr$ 1.800 e que seu plano visa aumentar o número de leitos.

Depois de tentar demonstrar que cabe ao povo cooperar para a melhoria da assistência prestada pelo nosocômio, o sr. Ademar Reis Júnior, revelou o seu objetivo pedindo que o povo se inscreva no quadro de "sócios beneméritos" do Hospital, contribuindo anualmente com o Cr$ 1.800, importância correspondente à manutenção do leito em cada dia. E promete dar um diploma e um título de sócio benemérito a quem contribuir para a execução do seu plano.

ROTEIRO DOS MUNICÍPIOS

Petrópolis: prefeito pede ajuda a Jânio

Petrópolis

O prefeito Nelson de Sá Earp acaba de enviar memorial ao presidente da República solicitando imediatas providências para solucionar problemas mais prementes do município. O sr. Sá Earp estabeleceu em seis ítens o que classificou de medidas inadiáveis ou sejam: 1) Abastecimento para os 1º, 2º, 3º e 5º distritos de Petrópolis, obra orçada em oitenta milhões de cruzeiros. 2) Desapropriação federal e doação ao município dos terrenos onde se situam os mananciais que abastecem a cidade, cujas reservas florestais estão sendo devastadas. 3) Execução através do Serviço de Obras e Saneamento de prevenção contra enchentes. 4) Doação ao município das atuais estações terminais de Petrópolis e Palatinado para serem instaladas, respectivamente, uma estação rodoviária e mercado municipal. 5) Auxílio ao município para construção de rêde de esgotos, pois Petrópolis, apesar de ter cem anos de existência não possui a respectiva rêde. 6) Doação a Petrópolis do Palácio Rio Negro e seus anexos para serem instalados serviços municipais. O atual edifício da Prefeitura ficaria somente para a Câmara Municipal, e no Rio Negro funcionariam tôdas as dependências da Prefeitura, ficando uma sala para recepção do presidente da República que é hóspede de honra do município.

Cachoeiras de Macacu

Foi inaugurada pela Rêde Ferroviária Federal, a nova estação de embarque, no Núcleo Colonial de Papucais, 2.º Distrito do município.

Os moradores locais, no ato da inauguração, prestaram significativa homenagem ao sr. Albino José da Silva, pelo empenho que fêz junto à direção da RFF. para solucionar o tão angustiante problema para o povo daquela localidade.

Duque de Caxias

Os srs. Nelson Cintra e Lais da Costa Velho, deram entrada na Justiça Eleitoral, do pedido de registro de suas candidaturas à prefeito e vice-prefeito respectivamente. (do correspondente Nilton Silva)

Rezende

Já se encontra em fase de acabamento os serviços de construção da rêde de água e esgôtos do distrito de Itatiaia.

A obra que tem três quilômetros de extensão, deverá ser inaugurada dentro de breves dias pelo prefeito Augusto de Carvalho. (Do correspondente João Silveira)

Rio Claro

O prefeito Jairo Guimarães informou ao DC, que dentro em breve estarão concluídos os entendimentos com a Associação Brasileira dos Municípios, para a compra de um trator.

Informou o prefeito que o veículo servirá no trabalho de conservação de estradas. (Do correspondente João Silveira)

São João de Meriti

Uma comissão, formada por dirigentes da Federação do Centro Pró-Melhoramentos, encontrou-se com o governador e solicitou nomeação de oito professôras para São João. (Do correspondente Nilton Silva)

São Gonçado

Sob a presidência do juiz José Argeu, se reuniu o Tribunal do Júri dêste município para julgar o réu Melchiades da Silva. Funcionaram na acusação os srs. Otávio Angrense e Roulien Pinto Camilo, enquanto na defesa funcionou o criminalista José Danir Siqueira. Depois de conhecido o pensamento dos jurados o juiz leu a sentença condenando o réu a um ano de reclusão. (Do correspondente)

Barra Mansa

O prefeito João Chiesse Filho, inaugurou, ontem, os serviços de água na Vila Dória. Na oportunidade os moradores locais prestaram uma homenagem ao chefe do Executivo. (Do correspondente João Silveira)

Barra do Piraí

A Câmara Municipal, rejeitou mensagem do prefeito Murilo Portugal, que propõe o aumento da taxa dágua numa base de 50 por cento.

Os vereadores em sessão extraordinária, colocaram abaixo a mensagem aumentista do prefeito e aprovaram uma outra concedendo podêres ao chefe do Executivo barrense, para que firme convênio com o MEC e construa prédio escolar, em terreno cedido pelo sr. Manoel de Carvalho (Do correspondente João Silveira)

Nova Iguaçu

O sr. Valter Borges Pereira, chefe da Inspetoria de Trânsito do município, apresentou ao prefeito um plano de sinalização para a cidade. (Do correspondente Nilton Silva)

BADGER EM BARRA MANSA

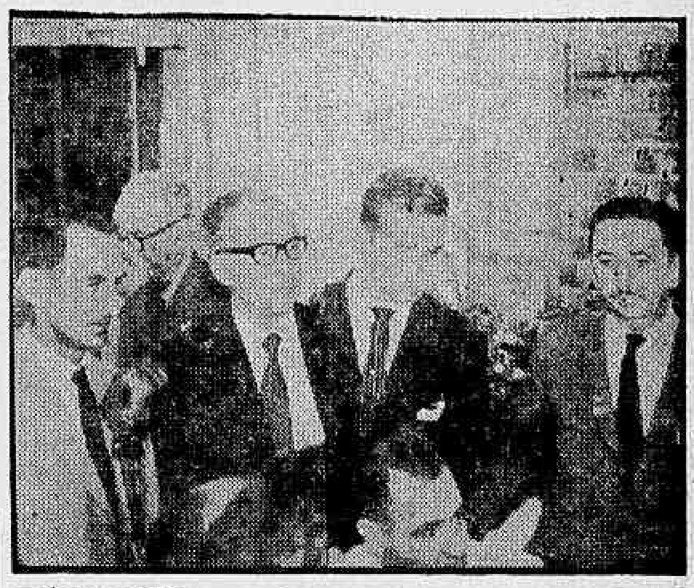

BARRA MANSA — O ministro Badger Silveira, candidato trabalhista ao govêrno, estêve em visita ao município acompanhado de uma numerosa caravana, sendo recebido pelo prefeito João Chiesse Filho e outros líderes políticos locais. O sr. Badger Silveira foi homenageado na sede do PTB de Barra Mansa e inaugurou o retrato do seu irmão o ex-governador Roberto Silveira. Estavam presentes ao ato líderes políticos, sindicais e estudantis, além dos srs. Augusto de Carvalho (prefeito de Resende), deputado Edésio da Cruz Nunes, Vandir de Carvalho (presidente do PTB de Volta Redonda) e o sr. Raul de Barros (presidente do PTB de Barra Mansa). (Do correspondente João Silveira)

UFE acusa: Jairo Malafaia traiu todos os estudantes

NITERÓI —
— Ao voltar atrás de sua decisão de abdicar dos direitos à escola, caso o prédio onde ela funciona fôsse desapropriado, o diretor da Escola Jairo Malafaia traiu a confiança de todos os alunos daquele estabelecimento. E essa traição poderá marcar o início do fim daquele tradicional educandário.

Foi a declaração prestada, ontem, à nossa reportagem pelo presidente da União Fluminense dos Estudantes, Cláudio Moacir de Azevedo, profundamente revoltado com a atitude tomada pelo diretor da EJM.

HISTÓRICO

O presidente da UFE narrou que o sr. Juizo Malafaia havia prometido aos estudantes fazer a doação de todo o patrimônio da Escola ao Estado se aquela entidade estudantil conseguisse a desapropriação do prédio de onde o estabelecimento fôra despejado. Mas com a retomada do prédio pelos alunos e a promessa do govêrno de desapropriá-lo voltou o sr. Jairo Malafaia atrás, não só traindo os estudantes como dificultando ainda mais uma solução para o problema.

Com a transferência da sede da escola e a decisão do sr. Jairo Malafaia em continuar dirigindo o estabelecimento, os alunos e professores deliberaram abandonar o estabelecimento à própria sorte, cancelando suas matrículas. Lutarão pela instalação de uma Escola Gratuita a ser mantida pelo Estado no prédio que terá que ser desapropriado.

ENCONTRO CELSO E JÂNIO

NITERÓI —
O governador Celso Peçanha pediu ao secretário de Agricultura a designação de um assessor daquela Pasta para participar do encontro que manterá com o presidente Jânio Quadros, no próximo mês. O encontro do sr. Celso Peçanha com o presidente da República, faz parte da série de audiências regionais que o sr. Jânio Quadros está promovendo com governadores.

Assembléia esperou Juscelino

NITERÓI —
Tendo à frente o deputado João de Carvalho (PSP), a Assembléia Legislativa fêz-se representar na chegada do presidente Juscelino Kubitschek, ontem no aeroporto internacional do Galeão.

Juntamente com o representante populista, formavam na representação do Estado do Rio os srs. Hamilton Xavier, Altineu Côrtes Pires e José Kozen.

"Deputados não podem pensar em aumento"

NITERÓI —
O deputado Adolfo Oliveira (UDN), assumiu a tribuna da Assembléia, para declarar-se surpreendido com a divulgação pela imprensa de uma possível tentativa de aumento dos subsídios dos depuatdos da Assembléia do Estado. Acrescenta o parlamentar fluminense — hoje em dia até vereadores de São Paulo, Belém e outros municípios, ganham mais que os deputados do Estado do Rio.

Entendo que os subsídios atuais estão em nível razoável e em face dos têrmos da Constituição não se poderia pensar em aumento, neste sentido, para evitar qualquer exploração em tôrno das minhas palavras. Devo dizer — esclareceu — o sr. Adolfo Oliveira — não aprovo, não aprovarei, não votarei a favor e, se fôr chamado na qualidade de 1.º vice-presidente da Casa, a promulgar êsse aumento, não o promulgarei.

O sr. Adolfo Oliveira concluiu:

— A Assembléia não tem autoridade para aumentar os seus subsídios. Se não majora os vencimentos do funcionalismo estadual, não os reajusta em função do fixado em outubro do ano passado, não se admitiria que, a esta altura dos acontecimentos, os deputados cogitassem em legislar em causa própria. Faço um apêlo ao governador, para que mande de uma vez à Assembléia Legislativa o processo de melhoria do funcionalismo, porque êsse, sim, está precisando de aumento.

Badger é candidato dos trabalhistas

NITERÓI —
O diretório estadual do PTB, distribuiu na tarde de ontem, um comunicado a imprensa de sua circular a todos os diretórias municipais.

Adversários políticos, no intúito de prejudicar a candidatura de nosso companheiro Badger Silveira ao govêrno do Estado, vêm insistentemente assegurando que o seu nome não será registrado e que êle não será candidato.

Queremos alertar aos trabalhistas em geral, aos demais eleitores e aos nossos amigos em particular que a candidatura de Badger Silveira, sucessor legítimo de ROBERTO é uma verdade clara e límpida, vitoriosa e certa e por tal motivo vem assustando e trazendo em sobressalto os que pregam mentirosamente a sua inelegibilidade.

O que não resta dúvida é a certeza que possuimos em nossa vitória a 3 de outubro do ano que vem elegendo governador BADGER SILVEIRA.

Riachuelo apresenta as debutantes hoje

Nos Clubes — Nelson Jorge

O RIACHUELO T. C. estará com os salões engalanados na noite de hoje para apresentar ao seu quadro social as debutantes dêste ano, numa festa que ficará inesquecível para os que comparecerem. O diretor-social e sra. Hugo Pereira, com a colaboração do casal Osvaldo Ataíde, programaram uma série de homenagens às "deb". A decoração é de muito bom-gôsto. Início às 23 horas. Traje a rigor.

Vila da Feira

A PARTIR das 22 horas a Casa da Vila da Feira estará realizando o Baile do Perfume, em traje passeio completo, e com a orquestra de Napoleão Tavares (que andava sumida). Aproveito a oportunidade para cumprimentar o movimentado diretor social, sr. Augusto Araújo, que amanhã comemora mais um aniversário.

Vila Isabel

O VILA estará recebendo, em sua sede, as Escolas Militares para um torneio de basquete, após o que acontecerá um animado baile, em homenagem aos cadetes. Início às 23 horas.

Botafogo

O GRÊMIO alvinegro voltou a funcionar na pauta do preciso. Para esta noite temos um elegante jantar-dançante, tendo como atração o "show" "Balança Mas Não Cai", com Wellington Botelho. Início às 22 horas.

Trinta de Maio

A NOVEL agremiação da Penha estará recebendo a visita de "misses" e "rainhas" cariocas, entre elas as bonitas Marta Angerman, Denise Rocha de Almeida e Lourdes Migueis. Início às 23 hs.

Clube Militar

EM homenagem aos sócios juvenis do Tijuca T. C., o Clube Militar estará oferecendo, a partir das 18 horas, animada tarde dançante juvenil. As alunas do Instituto de Educação também são convidadas.

Brit-Arieh

A IRMANDADE dos Leões enviou o seguinte convite: Brit-Arieh convida Nelson Jorge para a "Noite dos Leões e Rosas", às 21 horas do dia 13 de maio, na Mansão da Rua Pompeu Loureiro, 94, em traje a rigor. Somente foram expedidos cinquenta convites masculinos e o programa consta de "ballet moderno", Escola de Samba de Mensueto, "jam-session" e bossa-nova. Haverá brindes na entrada. Gratos.

"Niver"

OS meus cumprimentos à simpática sra. Alexandre (Maria) Kotel, que ontem comemorou mais um aniversário natalício.

Clube Naval

O ELEGANTE Clube Naval (Ilha do Piraquê) estará hoje à noite elegendo a sua "Miss Elegante Bangu" (série oficial). São candidatas as jovens Maria Inês Taborda, Sônia Saldanha, Vera Saldanha, Elza Maria Barros, Maria Cristina Nogueira, Marisa Woolf, Márcia Torres, Márcia Faria, Lídia Dolabela, Sandra Beatriz, Maria Beatriz Peixoto, Cristina Rosado, Moema Soares da Rocha, Maria Cristina Almeida Viana e Cibele Kitenim Rabelo.

Sampaio

HOJE, o Sampaio A. C. estará apresentando sua candidata ao concurso "Miss Guanabara".

Flamengo

SERÁ amanhã a apresentação da fascinante srta. Ester Nogueira Coibra como representante do Flamengo no concurso "Miss Guanabara". Jovem, prendada, bonita e inteligente, temos certeza de que Ester será uma das finalistas do "Miss Guanabara", inegavelmente o mais importante concurso da cidade.

Rápidas

RUTE Lima, "Miss Vila Isabel", é candidata da R. S. • Sônia Regina Fernandes não tem comparecido às festas do América • Maria Célia Oberlaender e o cronista Jorge Guilherme, o novo par visto nas festas e buates. • A sra. Newton Cunningham ficou mais bonita com a nova cor dos cabelos. • Não tem comparecido às festas do Vila Isabel a srta. Maria de Lourdes Ventura Bôscoli. • Eli Dineli Silva desapareceu de circulação. • Leila Rasteli Ramos fazendo rápida temporada em São Paulo. • Lorena Rasteli Ramos deixou alguém completamente apaixonado em Cachoeira do Sul. • No baile de gala do Vila Isabel não será permitida a entrada de senhoras e senhoritas com vestidos curtos. Boa medida. • Sílvio Mazuca virá tocar no Rio no clube Monte Sinai. • Por falar em Mazuca, a orquestra está dez anos na frente de qualquer outra. • Solange Mota tem novo "love". • Marta Angerman e Alberto Matos vão ficar noivos. • Regina Maria Peixoto é a mais bonita frequentadora do Grajaú. • Será monumental a festa que o confrade Sílvio Mendonça vai organizar no "Dia das Mães", no Vila Isabel. • O sr. Everton Del Negro comprou um automóvel. Cuidado com êle. • Enquanto isto, o sr. Armando Viana continua procurando a mulher perfeita. • Logo mais os Cardeais da Tradição Vascaína estarão reunidos para escolher, desde já, o sucessor do sr. Alá Batista. • Bem, por hoje é só.

Composição abstrata, quadro de Glauco Rodrigues, premiado no Salão da "Petit Galerie"

O sr. Hugo Pereira, diretor-social do Riachuelo Tênis Clube, partindo o bôlo com que foi homenageado pela diretoria do E. C. Garnier. Na foto, o aniversariante, sua espôsa sra. Vilma Pereira, sr. Valton Damiani, presidente do Riachuelo Tênis Clube e sra., o presidente do E. C. Garnier, sr. Paulo Guerra e o diretor-social, sr. José Geraldo Barbosa e senhora

S[illegible] Lilian D'Aguiar e o jovem [illegible] Conceição Pires Jr. por ocasião do seu enlace matrimonial, realizado na Igreja de Santa Maria Margarida, na última [illegible]. Lua-de-mel será em Campos do Jordão. (Foto Rio-Magazine)

Bom para política

Astrologia — Prof. Mirakell

HOJE, 6-5-1961 (sábado) — Serve o dia para reuniões sociais e políticas, como também fazer viagens. **ACONTECERÁ HOJE AO LEITOR:** Seguem-se as possibilidades, felizes ou não de hoje, com horas e números favoráveis para os leitores nascidos em quaisquer dia, mês e ano dos períodos abaixo:

ENTRE 21 DE DEZEMBRO E 20 DE JANEIRO (Capricórnio)
Irritação pela manhã; a tarde será vitoriosa. 14, 15 e 16; 41, 51 e 61 (horas e números).

ENTRE 21 DE JANEIRO E 18 DE FEVEREIRO (Aquário)
Árduas tarefas, insucesso e desarmonia conjugal. 2, 4 e 25; 20, 30 e 60 (horas e números).

ENTRE 19 DE FEVEREIRO E 20 DE MARÇO (Peixes)
Manhã de abstração e de inquietudes. A tarde será de melhores augúrios. 8, 15 e 23; 21, 32 e 42 (horas e números).

ENTRE 21 DE MARÇO E 20 DE ABRIL (Aries)
Falta de confiança, mente aturdida e desequilíbrio orgânico. 1, 6 e 20; 10, 42 e 58 (horas e números).

ENTRE 21 DE ABRIL E 20 DE MAIO (Touro)
Não serão aconselháveis os negócios de grande vulto. Aspectos fortemente desfavoráveis. 7, 9 e 11; 34, 35 e 47 (horas e números).

ENTRE 21 DE MAIO E 20 DE JUNHO (Gêmeos)
Negócios mal sucedidos, devido à precipitação. 12, 13 e 14; 21, 31 e 41 (horas e números).

ENTRE 21 DE JUNHO E 22 DE JULHO (Câncer)
Contrôle suas emoções à custa de ambientes alegres e diferentes. 9, 14 e 16; 11, 15 e 17 (horas e números).

ENTRE 23 DE JULHO E 20 DE AGÔSTO (Leão)
A balança será boa conselheira para o contrôle de seus males físicos e um exame nos saldos uma verificação da melhoria financeira. 9, 17 e 22; 11, 14 e 34 (horas e números).

ENTRE 21 DE AGÔSTO E 22 DE SETEMBRO (Virgem)
Não se precipite nas decisões sôbre finanças e atenda às necessidades de saúde. 8, 9 e 15; 12, 13 e 23 (horas e números).

ENTRE 23 DE SETEMBRO E 22 DE OUTUBRO (Libra)
Cuide dos interêsses mais urgentes porque os outros tenderão a uma nova modificação. 8, 17 e 21; 13, 14 e 23 (horas e números).

ENTRE 23 DE OUTUBRO E 23 DE NOVEMBRO (Escorpião)
Mais clareza nas suas decisões e disciplina mental. 9, 14 e 15; 12, 13 e 34 (horas e números).

ENTRE 23 DE NOVEMBRO E 22 DE DEZEMBRO (Sagitário)
Indecisões, tibieza e preocupações não resolverão seus problemas. Busque meios mais eficientes, solucionando cada coisa de acôrdo com a sua própria consciência. 9, 14 e 21; 11, 13 e 18 (horas e números).

Novidades "Philips"

Discos — Alberto Rêgo

AQUI estão as mais recentes novidades em elepês lançadas pela marca "Philips": "Ritmo... Melodia e Personalidade de Jackson do Pandeiro"; "Eu sou assim", com Eleonora Diva, cantora que faz sua estréia em discos e que dificilmente perderá o título de a melhor revelação feminina de 1961; "Quando Canta o Trovador", com Abílio Lessa e "A volta do Sanfoneiro", com Zé Calixto. **Em 45 rotações.** "As Irmãs Galvão"; "Francisco José Cantando na Televisão" e "Lembrança da Primeira Comunhão", com os Pequenos Cantores da Guanabara. No setor dos clássicos a Philips apresenta dois excelentes discos: Mozart — "Eine Kleine Nachtmusik" (Pequeno Serão Musical) — Divertimento em Ré Maior K 126 "Serenata noturna" K 230 — I Musici. De J. Brahms — Concêrto para Violino e Orquestra em Ré Maior Op. 77. Parodia para Contralto — Côro Masculino e Orquestra. Arthur Grumiaux, violino; Aafje — Heynis, contralto; Real Côro Masculino "Apollo", Orquestra do Concertyebouw, tendo como regente Eduard Van Beinum.

Nova contratada

ASSINOU contrato com a Philips a cantora cearense Keyla Vidigal, da Rádio e TV Tupi.

12 sambas de L.A.

"SAMBAS de Sucesso de Luís Antônio" será o título do próximo elepê dos Vocalistas Modernos para a "Philips".

A volta de Lana

LANA Bittencourt depois de dois anos afastada das atividades fonográficas retornou a Columbia onde gravou para o seu próximo elepê doze sambas, sendo seis de autoria de Luís Antônio e outros seis de Antônio Carlos Jobim (Tom). Tivemos oportunidade de ouvi-los e podemos informar que a performance de Lana é extraordinária.

Nat em francês

DEPOIS do grande êxito comercial das suas gravações em espanhol, Nat King Cole está preparando um elepê onde aparecerá cantando em francês.

O [illegible] tropical

DEPOIS de passar [illegible] anos na Europa e na África, onde conseguiu sucesso artístico e financeiro, o harpista e cantor paraguaio Luis Osmer Meza (Alberto del Paraná), cognominado "o trovador tropical", regressou ao seu país de origem para um curto período de descanso.

38 discos de ouro

ELVIS PRESLEY ganhou o "Disco de Ouro" britânico por haver vendido um milhão de cópias do seu "It's now or never". E' o trigésimo oitavo Disco de Ouro recebido pelo cantor norte-americano.

O maior sucesso de Prieto

O MAIOR sucesso em discos de Antônio Prieto é "La Novia". Supera em muito os êxitos alcançados há tempos atrás com "Violetas Imperiales" e "El Reloj".

Sucesso de Bob Azzan

BOB (Mustafá) Azzan gravou para a Telefunken-Decca em idioma alemão, seu último sucesso francês "Caminho a Marrakesch".

Dalila em filme

A CANTORA Dalila terminou de [illegible] "[illegible]-moi d'-[illegible]", no qual tem o papel principal. Depois de Edith Piaf os discos de Dalila ocupam os primeiros lugares em vendagem, na França.

Bienal do Livro e da Arte Gráfica

Artes — Antônio Bento

PARA a próxima Bienal Internacional do Livro e da Arte Gráfica, o Museu de Arte Moderna de S. Paulo organizou êste regulamento: I — Como seção da VI Bienal de São Paulo, realizar-se-á de setembro a dezembro de 1961, no Pavilhão Armando de Arruda Pereira, localizado no Parque Ibirapuera, a Bienal Internacional do Livro e da Arte Gráfica, que é promovida pelo Museu de Arte Moderna de São Paulo com a colaboração da Câmara Brasileira do Livro.

II — A Bienal Internacional do Livro e da Arte Gráfica reunirá as obras representativas da produção industrial livreira, atentando especialmente aos seguintes aspectos: apresentações gráfica, capas, ilustrações, desenhos, paginação, encadernação, e outros elementos técnicos. III — Poderão ser inscritos livros das categorias abaixo relacionadas:

1 — obras literárias; 2 — obras religiosas; 3 — obras filosóficas; 4 — obras infanto-juvenis; 5 — obras científicas; 6 — obras de arte; 7 — obras de luxo; 8 — obras técnicas e profissionais; 9 — obras didáticas; 10 — obras completas ou em coleções de um ou mais autores; 11 — obras populares; 12 — obras diversas e de referência; 13 — edições oficiais, excluídos os relatórios de govêrno, boletins e quaisquer publicações de caráter meramente administrativo. IV — A Bienal Internacional do Livro e da Arte Gráfica será dividida em 2 grupos, um nacional e outro estrangeiro. Êste reunirá obras produzidas no período de 1959 a 1960. Aquêle poderá expor obras datadas de janeiro de 1959 até o primeiro semestre de 1961.

§ único: As obras da categoria 10, referidas no artigo III, mesmo iniciadas antes de 1959, serão admitidas na exposição se concluídas até o primeiro semestre de 1961. V — As obras inscritas serão objeto de uma seleção a ser feita por uma Comissão assim constituída: 3 membros designados pelo MAM de São Paulo, 3 membros indicados pela Câmara Brasileira do Livro, sendo seu presidente nato 1 componente da Diretoria do MAM de São Paulo VI — A Bienal Internacional do Livro e da Arte Gráfica totalizará a exibição de 2.000 títulos, podendo dela participar todos os países: Admite-se que as inscrições das obras estrangeiras sejam efetuadas pelos representantes das suas editôras no Brasil ou, ainda, por intermédio das Embaixadas, Consulados e Adidos Culturais. VII — As inscrições deverão ser feitas na sede da Câmara Brasileira do Livro, na Av. Ipiranga, 1267, 10.º andar, até 31 de julho de 1961 e as obras encaminhadas ao MAM de São Paulo, Pavilhão Armando de Arruda Pereira, Parque Ibirapuera, até 15 de agôsto de 1961, acompanhadas de 2a. via do recibo de inscrição fornecido pela Câmara Brasileira do Livro. VIII — De cada firma expositora será cobrada uma taxa de inscrição de Cr$ 20.000,00, dela estando isentas as edições oficiais brasileiras. IX — As despesas de porte para a remessa das obras destinadas a Bienal Internacional do Livro e da Arte Gráfica correrão por conta dos expositores. X — O material destinado à Exposição deverá estar em perfeito estado. XI — A simples assinatura das fichas de inscrição implica na estrita observância dêste regulamento e na concordância com as decisões da Comissão de Seleção e do juri que conferirá os prêmios instituídos pela I Bienal Internacional do Livro e da Arte Gráfica. XII — As fichas de inscrição devem ser preenchidas em duas vias. Considera-se inscrito o expositor do momento em que receba a 2a. via da ficha devidamente contra-assinada pela Direção da I Bienal Internacional do Livro. XIII — As firmas inscritas são obrigadas a remeter suas mercadorias acompanhadas de fichas, de 7 cmts. de altura por 10,5 cmts. de largura, que relacionem as obras destinadas à exposição. As fichas devem contar as seguintes informações: a) nome da obra; b) autoria; c) data de publicação e d) casa editôra. XIV — A disposição das obras no recinto da Exposição ficará a critério exclusivo e irrecorrível da direção da Bienal Internacional do Livro e da Arte Gráfica. XV — A ficha de inscrição deverá ser legivelmente preenchida e não serão aceitas inscrições condicionais. XVI — A Bienal Internacional do Livro e da Arte Gráfica confeccionará um painel geral nomeando, por ordem alfabética, a razão social dos expositores (nome e endereço da firma sem qualquer outro pormenor). XVII — A Bienal Internacional do Livro e da Arte Gráfica conferirá prêmios honoríficos aos expositores nacionais e estrangeiros. Aos classificados em 1.º e 2.º lugares serão concedidas, respectivamente, medalhas de ouro e prata. XVIII — Os prêmios são os seguintes e destinados exclusivamente às obras publicadas pelas emprêsas editôras particulares: 1 — melhor apresentação gráfica de edição avulsa; 2 — melhor apresentação gráfica de obras completas ou em coleções; 3 — melhor capa para livros em brochuras ou cartonados; 4 — melhor conjunto de ilustrações em livro de edição avulsa; 5 — melhor conjunto de ilustrações para obras publicadas em coleções; e 6 — melhor livro de arte. XIX — Os prêmios acima referidos serão outorgados por uma Comissão de Premiação assim composta: 1 representante do Museu de Arte Moderna, 1 representante da Câmara Brasileira do Livro, 1 Gráfico, 1 representante do Clube dos Artistas e 1 representante da Academia Paulista de Letras. XX — Os casos omissos serão resolvidos pelas Diretorias do Museu de Arte Moderna de São Paulo e da Câmara Brasileira do Livro, conjuntamente reunidas. De suas decisões não caberá recursos. XXI — A despesa com devolução das obras correrá por conta dos expositores.

Registro

1681 — Assinatura do Tratado provisional entre Portugal e Espanha, dispondo sôbre a Colônia do Sacramento.
1818 — Nasce, no Rio de Janeiro, Luís Pedreira do Couto Ferraz, Visconde do Bom Retiro.
1868 — Nasce, no Rio de Janeiro, Eusébio de Queiroz Coutinho Matoso da Câmara.
1880 — Morre, no Estado do Rio, o marechal Luís Alves de Lima e Silva, Duque de Caxias.
1892 — Morre, no Rio de Janeiro, Artur Tompson.
1916 — Morre, a bordo do navio 'Minas Gerais, em águas do Espírito Santo, Urbano dos Santos.
1951 — Morre, na Europa, o ministro Filadélfio de Azevedo, representante do Brasil na Côrte Internacional de Haia, jurista, membro do Supremo Tribunal Federal.
1952 — Morre, no Rio de Janeiro, Álvaro Osorio de Almeida, ilustre cientista, catedrático da Faculdade Nacional de Medicina.

COMEMORA-SE AMANHÃ

1705 — Nasce, no Rio de Janeiro, Antônio José da Silva.
1872 — Morre, em Portugal, Sebastião José de Carvalho, Marquês de Pombal.
1843 — Nasce, em Minas Gerais, Diogo de Vasconcelos.
1850 — Nasce, em São Paulo, Almeida Júnior.
1851 — Nasce, no Rio Grande do Sul, José Gomes Pinheiro Machado.
1875 — Morre, o estadista do Império, Visconde de Sousa Franco.

ANIVERSÁRIOS

FAZEM ANOS HOJE

SENHORES:

Embaixador Gilberto Amado; Rubens de Azevedo Guimarães; Jesus Pereira Gumercindo Nobre Fernandes; general Júlio Caetano Barbosa; jornalista Orestes Barbosa; Pedro de Morais Barros; Eugênio de Sousa Guimarães; Adelino Oliveira Costa; Wilson Lázaro; Ângelo Culado; Olavo Gama; Aníbal Teixeira Lemos; Sebastião José da Silva; Juvenal de Sousa;

SENHORAS:

Amélia Pinheiro de Almeida; Maria Auxiliadora Costa de Carvalho Coelho; Celina Vieira de França Cardoso; Odete Barcelos; Carmem Xavier de Matos; Regina Helena Bacelar; Maria Clara Pinheiro; Acy Guimarães Alves; Teresinha Guimarães Botelho e Ady Guimarães Ferreira, irmão do nosso companheiro Newton Guimarães Ferreira.

MENINAS:

Faz anos hoje, dia 6 a menina Deborah Gonçalves Alves (completando 2 aninhos), filha do comandante do destacamento Policial do Forum Criminal, sargento Alves, que em sua casa recepcionará a todos que comparecerem, na Rua José de Alencar, 81 — 2º andar — Catumbi.

— No próximo dia 13, sábado, a menina de 4 anos de idade Wilma Nobrega Sales, filha do cabo Sales, comandante do destacamento do 1º Tribunal do Júri, completa mais um aniversário.

— O eng. Dalvo de Paula Andrade, da CSN, filho do casal Francisco de Paula Andrade (Itabira, MG), casa-se hoje com a srta. Ana-Maria de Melo Belisário, filha do casal Ari de Melo Belisário (Lafaiete, MG). O casamento religioso será celebrado às 17,30 horas na Matriz de São Sebastião, recepcionando os noivos na Rua Marechal Floriano, 589, Lafaiete, Minas Gerais.

— Aniversaria hoje, a senhora Nazareth Simões Mota, espôsa do dr. Newton Mota.

Realiza-se hoje o enlace matrimonial da srta. Ecleny, filha do casal sr. Aquilino Soares de Farias e sra. Joana Eugênia de Farias, com o sr. Solimar, filho da Exma viúva Júlia Pôrto de Melo. O áto religioso será às 18 horas na Matriz de Nossa Senhora da Conceição, em Nilópolis.

FAZEM ANOS AMANHÃ

SENHORES:

Professor Otávio Aires; professor Miguel Couto Filho; Geraldo de Freitas; Adolfo Cunha; Manuel Evaristo Gomes da Silva; Antônio Fernandes Guimarães; Moacir Garcia Veloso; Henrique Kauffman; Luís Baier; Carlos Araújo Dias; Hélder Morais Rêgo; César Moura; Arivaldo Lutgardes Lopes; Paulo Dias Martins; Otávio Moscoso; José Conde; Elias Haddad.

SENHORAS:

Jandira de Miranda Codilha, Cacilda Martins; Castorina O'Relley Pereira; Maria Aurelina dos Santos Batista; Ana Felipe da Rocha.

— Amélia Rodrigues Pereira, espôsa do sr. Manuel Rodrigues Pereira, do nosso comércio, e genitora do nosso colega, Manuel Rodrigues Pereira Filho.

MENINAS:

— Neusa Valine, filha do casal Maria do Carmo Valine-Desidério Valine.

CASAMENTOS

— Realiza-se hoje às 18 horas na Igreja Presbiteriana de Irajá o enlace marimonial do senhor Jonas Rodrigues Mendes com a senhorinha Edir Pereira de Andrade. Após o ato cerimonial os nubentes receberão os cumprimentos na residência da noiva, na Rua Lopo Diniz, 133 em Vaz Lôbo.

— Realizar-se-á hoje, às 17 horas, na Igreja Nossa Senhora da Ajuda, no bairro da Freguesia, na Ilha do Governador, o enlace matrimonial da senhorita Celia Regina Regio com o sr. Asdrubal Cardia de Araújo.

A senhorita Celia Regina Regio é filha do sr. Eduardo Carlos Regio e da sra. Ernestina de Sousa Regio e o sr. Asdrubal filho da sra. Rosaria Cardia de Araújo.

ALMOÇOS

O Clube dos Leões do Rio de Janeiro realizará quarta-feira próxima, dia 10, mais um de seus habituais almoços-reuniões, às 12,30 horas, nos salões do Restaurante do Clube Naval — Avenida Rio Branco, 180.

CONCÊRTOS

Realizar-se-ão nos dias 12, 13 e 14 do corrente, às 15 horas, no auditório de "O Globo", as provas preliminares do grande certame nacional.

Os candidatos poderão obter melhores informações na União dos Músicos do Brasil, na Avenida Rio Branco, 185, sala 1316. Telefone: 52-0042.

CURSOS

Será iniciado dia 18, às 18,30 horas, no Centro de Estudos da Beneficência Portuguêsa, Rua Santo Amaro, 80, o Curso Patologia dos Tumores, a cargo do dr. Márcio Agnese. Informações e inscrições com o sr. Valdemar Pereira, na Secretaria da Beneficência, telefone: 42-0609.

"GRANDE CANASTRA"

Vilma Rocha e Paulo Monte, animadores

"Grande-Teatro"

Rádio e TV — Nestor de Holanda

"O CORAÇÃO Não Envelhece" foi a peça oferecida, segunda-feira, aos telespectadores, pelo "Grande-Teatro da TV-Tupi". É indiscutível a categoria dos espetáculos de Sérgio Brito. Seu trabalho, sempre honesto. Há, em tôdas as apresentações, visível vontade de seus diretores e intérpretes, de seus técnicos e auxiliares, visível vontade de que tudo saia a contento, o mais perfeito possível. O que primeiro isso denota, para quem assiste é o sério respeito pelo público. E êsse respeito devia ser levado a sério, também, pela maioria de outros espetáculos que são realizados por aí, a torto e a direito.

Nesse respeito e nessa honestidade reside a principal causa do êxito constante de Sérgio Brito. Por outro lado, colaboram a qualidade de seus artistas e o real bom-gôsto na escolha do repertório.

"O Coração Não Envelhece" foi representação agradável. Boa, sim. Muito bem feita a adaptação de Haydée Bitencourt. A artista principal, Carminha Brandão, convenceu. Se argumentarem que lhe faltaram recursos maiores, de atriz, para determinadas cenas, exigidos pelo papel, poderia eu concordar; se me disserem, poré, que ela não cumpriu a missão que lhe foi reservada, discordarei. Carminha, em vários pontos, se saiu muito bem.

Aldo de Maio, sim. Êste, funcionou em papel-carapuça. Sadi Cabral, sem grandes responsabilidades, fêz parte aquém de seu real mérito, o que em nada depõe contra êle nem contra a direção, porque teatro também tem disso. Igualmente, Mário Lago e Zilka Salaberry não tiveram muita importância, compromissos maiores.

Mas Norminha Blum foi ponto alto. Linda ela é mesmo; cínica e sedutora, saindo daquela garôta ingênua que estamos acostumados a ver, foram facêtas de desempenho digno de elogio grande. Mas uma vez, revelou talento. Fêz trabalho, em muitos instantes, surpreendente para quem ainda não a viu, como eu, naquele gênero. Norminha Blum é tôda uma carreira artística auspiciosa pela frente.

"O Coração Não Envelhece", com esplêndida direção de TV de Evaldo Rui, foi, assim, mais um bom espetáculo do teatro de Sérgio Brito.

"Riso"

HOJE, o Canal da Praia de Copacabana, com sua mania de fazer rir, executará mais um "O Riso é o Limite", às 20,45 CMT (Copacabana Meridian Time). Trata-se de programa que, de fato melhorou muito. Já funcionou, algumas vêzes, de modo excelente. Sábado passado, porém, foi mais fraco.

Houve bolas boas, cenas divertidas, mas alguns cômicos forçando a graça de qualquer jeito e alguns exageros no próprio texto, o que, em lugar de fazer rir, chateia.

De qualquer maneira, ainda é dos programas cômicos que podem ser vistos, no momento, justamente quando Ronald Golias e os Nóbregas sumiram completamente de circulação, não se sabendo mais nem em que emissora estão atuando, se é que continuam átuando...

Vagareza

CHAMOU-SE Hamilton Ferreira o cômico da moda. Como existia, havia muito, outro Hamilton Ferreira, êle passou a ser Hamilton, sòmente. De certo tempo a esta parte, trocou o nome da "lady" amante de Nélson pelo de Vagareza, o que veio a dar no mesmo...

Está vivendo ótima fase, na televisão. Mas vai cansar mais depressa do que Ronald Golias. Não tenham a menor dúvida disso.

Notem que Ronald Golias é, sem favor, um ator. Tem mil recursos. Transforma-se em tipos. Caracteriza-se. Sòzinho, vale o espetáculo. Caiu na popularidade, porque, assim como acompanhou os Nóbregas na subida, se foi com êles para o poço do elevador...

Vive dos textos dos Nóbregas e os textos dos Nóbregas não tinham fôlego para resistir à grande aceitação que obtiveram, logo no início de suas apresentações. Livre disso, Golias ainda poderá voltar. E dominar a praça outra vez.

Vagareza, porém, não tem os mesmos recursos. E' limitadíssimo. Faz sempre, exatamente, a mesma coisa. Dá, infàlivelmente, as mesmas inflexões. Está sendo usado de modo excessivo, em vários programas do Canal da Praia de Copacabana. Não se caracteriza nunca. Não muda mesmo. Vai ter, portanto, vida muito mais efêmera do que a de Ronald Golias. Não paga dez!

Seria muito mais fácil o governador Lacerda cumprir o mandato...

Itinerário

SILVEIRA Sampaio vai lançar, pela TV-Rio, "SS-Show". • Têrça-feira, às 21,30 pela TV-Continental, estréia de "Televisita", programa que terá uma hora de duração, produzido por Marilena Alves e Rui Pôrto. • Quarteto de Cordas Municipal de São Paulo, pela Rádio Ministério da Educação, às 21 horas de hoje. • E recital da pianista Lia Garcia, às 20,30, em "Jovens Recitalistas", produção de Carlota Braga para a PRA-2.

HOJE NA TELEVISÃO

CANAL 6: 12,00 — Filmoteca; 12,30 — Reapresentação de programa; 13,00 — A Tupi Convida; 13,30 — Televespertino; 14,00 — Almôço com as Estrêlas; 14,25 — Êle e Ela; 14,40 — Um "Show" em Quatro Tempos; 15,15 — Sorteio; 15,32 — Eu, Você e o Pianista; 15,50 — Bar de Melodias; 16,25 — Futebol de Salão; 17,50 — A Reabilitação em Foco; 18,15 — Vamos Brincar; 18,22 — Vamos ao Circo?; 18,55 — Disneylândia; 20,00 — Telejornal; 20,15 — Nas Trilhas de Deus; 20,30 — Pradinho; 21,00 — Quanto Vale o Ponto?; 21,30 — I Love Lucy; 22,05 — Informativo de Brasília; 22,25 — Teatro de Comédia.

•

CANAL 9: 13,30 — Variedades; 13,45 — De Ponta a Ponta; 18,00 — Duvido que Você Perca; 18,30 — Festa da Mocidade; 18,55 Waldeck Magalhães; 19,30 — Teleturfe; 19,40 — Telesporte Continental; 20,10 — Cantinho da Saudade; 20.40 — Noélia Noel; 21,15 — Abílio Herlander; 21,50 — Tele-reportagem; 22,35 — Cinema em Casa.

•

CANAL 13: 11,45 — Zorro; 12,25 — O Homem no Espaço; 13,05 — Bat Masterson; 13,45 — Tarde-Esportiva Rio-São Paulo; 17,45 — Grande Gincana; 18,45 — Ritmos; 19,15 — Consultório Sentimental; 19,40 — Telejornal; 20,05 — Lassie; 20,45 — O Riso é o Limite; 21,55 — Os Quatro Homens Justos; 22,30 — Discoteca do Chacrinha; 23,00 — Reportagem.

NERVOSOS O prof. MAURÍCIO DE MEDEIROS com consultório na Rua da Quitanda, 21 — salas 811 e 812, dá consultas às 2as., 4as. e 6as., de 9 horas ao meio-dia. — Marcar hora tôdas as manhãs. Fone: 22-5941.

Carta do presidente do GEICINE

Recebemos a seguinte carta:

Cinema — R. Santos Pereira

"Prezados srs G. e R. Santos Pereira.

Li o comentário de Vv. Ss. publicado no DIÁRIO CARIOCA de 30 de abril e agradecendo os têrmos de confiança no trabalho do GEICINE, expressados ao final de sua crônica, desejo apresentar-lhes a minha total e plena discordância com os argumentos dos opositores à distribuição obrigatória de filmes brasileiros por tôdas as distribuidoras existentes no país.

Assim, por exemplo, o primeiro argumento contra parece-nos inteiramente isento de sentido.

Argumentam êles (os opositores), que a medida viria trazer prejuízos aos produtores nacionais, pois entregariam seus filmes a emprêsas estrangeiras desinteressadas de sua sorte, obedecendo às exigências de distribuição compulsória de forma automática e mesmo contrariada".

Permitam-me Vv. Ss. citar a primeira parte da proposta em estudos no GEICINE.

"Proponho a exame do GEICINE a distribuição compulsória de filmes brasileiros por tôdas as distribuidoras existentes no território nacional.

"O número de filmes brasileiros a ser distribuído compulsòriamente será fixado em bases de proporção com filmes estrangeiros.

"Duas conseqüências seriam imediatas à adoção dessa medida:

a) elevação do nível competitivo dos distribuidores, para obtenção do filme brasileiro;

b) tendência da participação de todos os distribuidores na produção de fitas nacionais, co-produzindo com produtores brasileiros ou estrangeiros, ou produzindo por conta própria.

"No caso de co-produções, a matéria ficaria condicionada aos acordos que o Brasil deverá assinar com os países produtores de cinema".

Pelo texto transcrito de sua crônica, verifica-se o oposto do que a proposta objetiva: nenhum produtor fica obrigado a entregar seu filme a qualquer distribuidora, mas sim, ao contrário, o distribuidor é que fica obrigado a distribuir fitas nacionais. A situação de vantagem é, pois, do produtor, e a de concorrência é entre os distribuidores!

Por que os distribuidores se desinteressariam da sorte dos filmes? Se o filme nacional não fôr bem distribuído nenhum produtor entregará mais seus filmes à distribuidora que os distribuiu mal e esta continua obrigada a contar com filmes brasileiros para poder continuar operando no mercado interno.

A outra alternativa é a citada no item "b": não dispondo de filmes nacionais de terceiros, qualquer distribuidora terá, naturalmente, para cumprir os dispositivos legais, que: 1) produzir por conta própria; 2) co-produzir com elementos nacionais; 3) co-produzir com elementos estrangeiros.

No caso das co-produções, "a matéria ficou condicionada aos acôrdos que o Brasil deverá assinar com os países produtores de cinema", como está dito no texto da proposta e que, por lapso, não foi transcrita na crônica.

O argumento seguinte, apresentado pelos opositores, afirma: "E também filmes nacionais, feitos com capitais nacionais, com grande sacrifício, iriam dar novos lucros aos importadores estrangeiros, já tão beneficiados com legislação anormal e injusta que estimula seus negócios no Brasil, e que, além disso, as firmas distribuidoras nacionais iriam sofrer concorrência esmagadora".

Os distribuidoras existentes no território nacional são brasileiras, e se obtiverem bons resultados com filmes nacionais, não poderão remeter lucros advindos dessa distribuição para o exterior; de modo que o lucro, no caso, será um estímulo legítimo que implicará num auspicioso interêsse pelo cinema brasileiro. Ressalto, porém, que os opositores linhas atrás, diziam o contrário, isto é, que as distribuidoras atuariam contrariadas.

Finalmente, nesse item, o da concorrência esmagadora que as distribuidoras nacionais iriam sofrer por parte dos distribuidores estrangeiros, informo que, além do fato de serem brasileiras tôdas as firmas distribuidoras existentes no território nacional — embora a maioria delas importe filmes estrangeiros — deve ser destacado que só sei da existência de uma emprêsa distribuidora exclusivamente de filmes brasileiros, que é co-produtora dos filmes que distribui e que estão longe de constituir, como obra cinematográfica, peças de qualquer importância.

Vejamos outro argumento dos opositores: "Da mesma forma argumentam que a distribuição de filmes brasileiros por estrangeiros não deu resultados compensadores, no passado. Muito pelo contrário, foi desastrosa, citando-se, destacadamente o triste exemplo da "Vera Cruz" e seus lamentáveis contratos com a "Universal" e a "Colúmbia".

Não sei na base de que fatos objetivos os opositores consideram desastrosos êsses contratos. Sei porém que pelo menos uma firma produtora brasileira associou-se a distribuidora estrangeira e fez, conforme os impulsos de renda dos filmes que realizou, bons e maus negócios.

"Finalmente, declaram os opositores à medida proposta pelo sr. Fernando de Barros que o estímulo às produções estrangeiras realizadas no Brasil, por fôrça da obrigatoriedade da distribuição, iria oferecer concorrência dramática às produções exclusivamente nacionais, as quais teriam de competir com os níveis salariais, preços e ofertas de contratos dos estrangeiros, operando com moedas fortes, além da ocupação de nossos poucos estúdios em funcionamento, prejudicando o produtor brasileiro, a exemplo do que ocorreu e ocorre na Inglaterra, na Espanha e mesmo na Itália".

Senhores cronistas, não haverá filmes estrangeiros feitos no Brasil para se passarem adiante como filmes nacionais, para efeito de obrigatoriedade da distribuição. Poderá haver, sim, casos de co-produções que serão regulamentadas por acôrdos entre o Brasil e os países produtores de cinema, dentro de uma definição de filme brasileiro para efeito de co-produção, como existe em todos os países do mundo. E não será por êsse fato universal que êle deva ser antibrasileiro.

Terminando, dizem Vv. Ss. na sua crônica:

"Por fim, afirmam os elementos contrários à medida que, antes de ser estimulada a co-produção ou mesmo as produções simplesmente estrangeiras, realizadas em nosso país será urgente e inadiável criar condições para o fortalecimento do cinema nacional, revigorando-o e tornando-o capaz de enfrentar, sem inferioridade, os negócios com o cinema internacional".

E' exatamente o que estamos tentando fazer. Não tenho ainda elementos definitivos em mãos. Creio porém que, com essa medida, pelo menos quarenta novos filmes surgiriam, mobilizando capitais, dando trabalho a técnicos, atôres, diretores e escritores, num esfôrço para proporcionar ao cinema brasileiro existência sistemática nos planos artístico, industrial e comercial.

Grato pela atenção e pela divulgação subscrevo-me,

(as.) **Flávio Tambellini**".

FRANÇA FILMES DO BRASIL APRESENTA "ACOSSADO", UMA SELEÇÃO "COFRAM" (À BOUT DE SOUFFLE)

ELENCO: JEAN-PAUL BELMONDO (Michel) — JEAN SEBERG (Patrícia) E OUTROS

Patrícia teme ser expulsa de França. Teme estar contra a Lei, sendo ela uma estrangeira... teme, principalmente, pela vida de Michel. No auge do desespero, como que alucinada e sem o uso da razão, lembra-se do telefone do investigador e de suas palavras proféticas: "Um dia a sra. apelará para a polícia" e... assim acontece. Patrícia, ainda, sôbre uma terrível carga de nervos, volta para casa e adverte Michel de seu ato... Qual será a atitude de Michel? Michel se entregará? Partirão, numa fuga precipitada, pelas estradas européias até a Itália? Vendo êste filme cem por cento revolucionário, diferente e atrevido, que é "ACOSSADO" (A Bout de Souffle), impecàvelmente interpretado por Jean Seberg e Jean-Paul Belmondo, sob a direção incisiva de Jean-Luc Godard. V., amigo fã, será espectador de uma das mais ousadas histórias já filmadas no cinema francês, o que está sendo comprovado pelo público carioca, postado em filas diante dos cinemas que exibem esto eloqüente sucesso da França Filmes na semana presente no circuito do Pathé, Riviera, etc. — (Fim).

ARACI DE ALMEIDA NO "TEXAS"

RIO — A sambista Araci de Almeida (o samba em pessoa) vai estrear hoje, na buate "Texas-Bar", na Avenida Atlântica, em Copacabana, sendo uma das atrações da casa que mantêm uma atração diária. Araci de Almeida cantará as suas antigas e modernas criações do samba legítimo que só ela sabe cantar

Vendedor brasileiro premiado pela Squibb

Relações Públicas

núnedo um da Squibb em todo número um da Squibb em todo o Brasil, o senhor Luís de Sousa Severo, atualmente supervisor de vendas daquêle importante laboratório em Fortaleza, foi homenageado, recentemente, numa reunião realizada no Waldorf Astória ,em Nova Iorque, ocasião em que recebeu, das mãos do senhor Paul N. Albright, que é o vice-presidente e gerente-geral da E. R. Squibb & Sons S. A., uma placa comemorativa de sua vitória no concurso "Go-Getter" internacional de 1960.

Uma das mais importantes indústrias farmacêuticas em todo o mundo, a Squibb reuniu, naquele famoso hotel novaiorquino, a exemplo do que acontece todos os anos, para tão important solenidade, os seus melhores vendedores de suas filiais espalhadas por todo o mundo livre Trata-se realmente de uma bela vitória a que consegiu alcançar o senhor Luís de Sousa Severo.

Botas texanas para o cel. Gibson

O sr. City Manager, prefeito da cidade de Forth Texas, nos Estados Unidos, e que se encontra em nossa capital a convite da direção do Lóide Aéreo, à frente de uma comitiva norte-americana transportada num dos luxuosos DC-6C que aquela emprêsa de navegação aérea colocará brevemente em suas linhas domésticas, prestou significativa homenagem ao coronel Gibson Jacques, ocasião em que ofereceu ao presidente do Lóide Aéreo um par de genuínas botas texanas. Além do Rio, os visitantes irão a Brasília e São Paulo, numa excelente promoção daquela emprêsa caçula da aviação comercial brasileira.

Amigo do comércio

Pelos bons serviços que tem prestado ao comércio de nossa cidade, o senhor Emil Farah, que é o presidente da McCann — Erikson Publicidade S. A., foi homenageado, no restaurante da Mesbla, pelo Clube dos Diretores Lojistas do Rio de Janeiro, ocasião em que recebeu, das mãos do senhor Osvaldo Tavares Ferreira, que é o presidente daquela entidade, o título de "Amigo do Comércio". Na mesma ocasião, foram agraciados os senhores Enéias de Almeida Fontes, presidente do CONCLAP e da Associação dos Empregados no Comércio, e o corretor de publicidade Roberto Nunes Pires. À solenidade compareceram o senhor Vítor Bouças, diretor do Departamento de Certames e Turismo da Guanabara, que representou o governador, personalidades ligadas ao comércio lojista e atacadista da cidade, além de representantes dos presidentes da Associação Comercial e da Confederação Nacional do Comércio.

HOSPITALIZADO APARÍCIO TORELI

RIO —

Acometido de mal súbito, foi internado no Hospital Nossa Senhora das Vitórias (IAPC), à Rua Voluntários da Pátria, o conhecido humorista e jornalista Aparício Torelly (Barão de Itararé).

O internamento foi providenciado pelo próprio ministro Castro Neves, do Trabalho, logo que foi informado do estado de saúde de Aporelly, que inspira cuidados.

COOPERATIVAS NAS ESTRADAS DA R.F.F.

RIO —

A fim de incentivar a criação de cooperativas de consumo nas estradas da Rêde Ferroviária Federal, de acôrdo com determinação do presidente Jânio Quadros, foram expedidas instruções no sentido de reformar e ampliar as instalações sanitárias nas oficinas das estradas. Foi, também, autorizado o pagamento de horas extraordinárias por trabalhos já prestados pelos ferroviários, sendo que, para fazer face a essas despesas, serão aproveitados recursos disponíveis, até que seja enviado numerário específico para tôdas as estradas.

LOCAIS DOS HOSPITAIS VOLANTES

RIO —

Atendendo gratuitamente através de seus ambulatórios médicos, odontológicos e radiológicos, os Hospitais Volantes das Pioneiras Sociais, estarão à disposição do público, inclusive fornecendo medicamentos, no período de 8 a 19 de maio, no horário de 13 às 18 horas, em diversos pontos da cidade.

Permanecerá o Hospital Volante nº 1, na Avenida das Bandeiras, ao lado do conjunto do IAPI; o Hospital nº 2, na Praça Mário Valadares, em Campo Grande, no Rio da Prata; o nº 3, na Estrada dos Três Rios, em Jacarepaguá, o nº 4, na Estrada do Monteiro, 94, em Campo Grande; o nº 5, atenderá as escolas das Pioneiras Sociais e o nº 6, na Rua São Clemente, esquina da Rua da Matriz, em Botafogo (Morro de Santa Marta).

ELMO E DIRCEU PARA O AMÉRICA

BELO HORIZONTE —

Um clube paulista está interessado no concurso dos jogadores do Cruzeiro, Elmo e Dirceu, dois dos melhores valores do clube "estrelado". Trata-se do América, da cidade de Rio Prêto, que credenciou o sr. Nilton Cury, seu dirigente, para estabelecer contato com o presidente do clube mineiro, Felício Brandi. No encontro que ambos tiveram, ficou estabelecido que o clube riopretano fará uma proposta concreta e se agradar, poderão ambos ser negociados. (SP-DC)

VASCO X UBERABA

BELO HORIZONTE —

O Vasco da Gama estará preliando amanhã, domingo, na cidade de Igarapava, contra a representação do Uberaba, do triângulo mineiro. Essa partida deveria ser efetuada no Estádio "Boulanger Pucci", em Uberaba, porém surgiu um contratempo, em virtude da data pertencer ao Nacional, uberabense, que preliará contra o Uberlândia. Dêsse modo, como a cidade paulista de Igarapava, dista 30 minutos de Uberaba, vascaínos e triangulinos seguirão para Igarapava, onde efetuarão o confronto. (SP-DC)

DERCI DE VOLTA

RIO — Derci Gonçalves está de volta para uma temporada no Teatro Jardel, onde estreará no próximo dia 12, com "Leito Nupcial", um espetáculo gozadíssimo. A estrêla cômica estêve afastada de seu público por fôrça de várias filmagens e excursões que realizou com integral sucesso. "Leito Nupcial" é um espetáculo que agradará aos espectadores, já que conta com bons artistas

COMPANHIA NACIONAL DE NAVEGAÇÃO COSTEIRA
AUTARQUIA FEDERAL
AVISO AOS APOSENTADOS

O pagamento de proventos aos servidores aposentados pela Lei 1.162, de 1950, relativos ao mês de abril último, será efetuado nos dias abaixo:

Dia 8-5-61 — Letras A, B e C
9-5-61 — Letras D a J
10-5-61 — Letras K a Z

Rio de Janeiro, 5 de maio de 1961.
DANTE M. DE YPARRAGUIRRE
Chefe da Divisão do Pessoal

CLÍNICA DE SENHORAS
DR. CANDIDO DIAS
Partos — Plástica genital — Gravidez — Atrasos
COPACABANA, 583, ap. 305
Tel. 57-8474 das 2 às 6 horas

CARTAZ

TEATROS

BOLSO — 27-3122 — "Inimigos Íntimos" — Comédia de Barillet Greby com Aurimar Rocha, Nicette Bruno e Paulo Goulart. Diàriamente, às 21,15 horas. Aos sábados e domingos, vesperais às 16,15 horas.

•

COPACABANA — 57-18-16 — "O AMOR E ROSA BOMBOM" — Peça de Raoul Praxy com Yoná Magalhães Ribeiro Fortes André Villon e Cilo Costa Dias úteis às 21 horas Quintas e domingos às 16 e 21 horas Aos sábados às 16 20 e 22.15 horas

•

DULCINA — 32-5817 — "Casar ou Experimentar?" — Comédia de Lawrence Romne com Alvaro Aguiar, Graciinda Freire, Léa Fernandes e Rildo Gonçalves. Diàriamente, às 21 horas. Vesperais às quintas e domingos às 16 horas.

•

GINÁSTICO — 42-45-21 — "COM A PULGA ATRÁS DA ORELHA" — Comédia de F. Feydeau com Fernando Montenegro, Sergio Britto e Italo Rossi. Apresentação do Teatro dos 7. Dias úteis às 21 horas. Aos sábados às 20 e 22 horas. Aos domingos às 17 e 21 horas.

•

JARDEL — 27-5712 — "Entre Coxas e Morenas" — Revista produzida por Nelson Rocha com Silvana, Dinora e Mário Bruni. Diàriamente às 20,15 e 22,15 horas. Às quintas, sábados e domingos, vesperais às 16,15 horas.

•

MAISON DE FRANCE — 52-8678 — "O Idiota", de Dostoiewsky, com Ana Edler, Adriano Reys, Paulo Padilha e Nélson Vaz. Aos sábados às 20 e 22,30 horas e, aos domingos, às 16 e 21 horas. As quartas, quintas e sextas-feiras, às 21,15 horas, "O Contato", de Jack Gelber, com o mesmo elenco.

•

MESBLA — 22-7622 — "Lisbela e o Prisioneiro" — Comédia de Osman Lins com o elenco da Cia Tônia-Celi-Autran. Diàriamente às 21 horas. As quintas e domingos, vesperais às 16 horas. Aos sábados, às 20 e 22,30 horas. Voltará ao cartaz no próximo dia 9.

•

MUNICIPAL DO RIO DE JANEIRO — 42-3103 — "Otelo" de Shakespeare, com o elenco da Cia. Tônia-Celi-Autran. Diàriamente, às 21 horas. Vesperais às 16 horas: quinta, sábado e domingo. Sòmente uma semana de apresentações.

•

NACIONAL DE COMÉDIA — "O BOCA DE OURO" — Tragédia de Nélson Rodrigues com Beatriz Veiga, Milton Morais, Magalhães Graça, Vanda Lacerda e grande elenco. Diàriamente às 21 horas.

•

PRAÇA — 37-3709 — "Carloia" — Comédia policial de Miguel Mihura com Cláudio Corrêa e Castro, com Teresa Raquel e Emílio de Matos. Diàriamente às 21 horas, aos sábados às 20 e 22 horas. Aos domingos, às 17 e 21 horas.

•

RECREIO — 22-6164 — "A GIRIPOLA VAI PIAR" — Revista de Luís Felipe Magalhães e Gomes Leal com Rosemarie Suquer, Zezé Macedo, Spina, Tiririca, e Noel Carlos. Atração "strip-tease" japonês. Dias úteis às 20 e 22 horas. As quintas, sábados e domingos às 16, 20 e 22 horas.

•

REPÚBLICA — 22-0271 — "Cara de Palhaço" — Revista de Maia e Frazão com Nélia Paula, Carlos Celo e Manuel Vieira, Gisela Greco e Marivalda. Sátira política. Diàriamente às 21 horas. Vesperais às quintas e domingos às 16 horas. Aos sábados, sessões às 16 20 e 22 horas.

•

RIO — 45-9051 — "Espectros" — Peça de Ibsen com Maria Sampaio e Ziembinski, Rubens Corrêa, Germano Filho e Thelma Reston. Diàriamente às 21 horas. As quintas e domingos, vesperais às 16 horas.

•

RIVAL — 22-27-21 — "A VACA DE GUARDA-CHUVA" — Comédia de J. Gama com Aida Garrido e sua Cia. Dias úteis às 21 horas. Sábados e domingos às 18, 20 e 22 horas. As quintas-feiras às 16 e 21 horas.

•

SANTA ROSA — 47-8641 — "Procura-se uma Rosa" — De Pedro Bloch, Vinícius de Moraes e Gláucio Gill

Atualizações de programas poderão ser feitas em cartas dirigidas à nossa redação, Avenida Rio Branco, 25-sobreloja ou pelo telefone 23-3763 das 11 às 19 horas.

com Norma Benguel, Jecê Valadão, Araci Cardosso, Agildo Ribeiro, Dirce Migliaccio e Antônio Patiño. Diàriamente às 21 horas. Vesperais aos sábados, domingos e feriados às 16,30 horas. Aos sábados, às 20 e 22 horas.

CINEMAS

ART PALÁCIO (Copacabana) — "Não me Esqueças" — Musical ítalo-alemão (em tecnicolor) com Sabine Bethman e Ferruccio Tagliavini. Às 13,30, 15,30, 17,30, 20 e 22,30 horas. Censura livre. Apresentação da Art Films.

•

ASTÓRIA, PLAZA, OLINDA, MASCOTE e ROSÁRIO — "O Ocaso dos Bárbaros" — Aventuras (russo em tecnicolor) com Boris Andreiev e Natalia Mediyedeva. Às 14, 16, 18, 20 e 22 horas. Censura, 10 anos. Apresentação da Tabajaras Filmes.

•

METRO PASSEIO — "BEN HUR" — Filme bíblico (americano em cinemascópio e tecnicolor) com Charlton Heston e Jack Hawkins. Às 15 e 20,30 horas. Aos sábados, domingos e feriados às 14,30 e 19,30. Censura livre. Apresentação da Metro Goldwyn Mayer.

•

ART PALÁCIO (Tijuca) — "O Belo Antônio" — Drama italiano com Marcello Mastroianni e Cláudia Cardinale. Às 14, 16, 18, 20 e 22 horas. Censura, 18 anos. Apresentação da Art Films.

•

SÃO LUIS — "Entre Deus e o Pecado" — Drama americano (em tecnicolor) com Burt Lancaster e Jean Simmons. Às 13,30, 16,10, 18,50 e 21,30 horas. Censura, 18 anos. Apresentação da United Artists. Pelo seu desempenho nessa película, o ator Burt Lancaster recebeu o "Oscar" da Academia de Hollywood.

•

BRUNI (Flamengo) — "Psicose" — Drama americano produzido por Alfred Hitchcock com Anthony Perkins, Vera Miles, John Gavin e Janet Leigh. Às 10, 14, 16,30, 19, 21,30 e 24 horas. Censura, 18 anos. Apresentação da Paramount. Entrada permitida sòmente no início de cada sessão.

•

PALÁCIO — "Ninfas" — Drama francês com Christian Pezey e Colette Descombes. Às 14, 15,40, 17,20, 19, 20,40 e 22,20 horas. Censura, 18 anos. Apresentação da Fox.

•

CARUSO (Copacabana), ESKYE (Tijuca), IMPERATOR, REGÊNCIA, SÃO PEDRO, RIO BRANCO e NACIONAL — "Rabo de Foguete" — Comédia americana (em tecnicolor) com Jerry Lewis. Às 14 15,40, 17,20, 19, 20,40 e 22,20 horas Censura livre. Apresentação da Paramount.

•

ODEON, SÃO JOSÉ, GUANABARA, ROXY, MADRID e MELLO (Bonsucesso) — "Tarzan, o Terror do Deserto". Aventuras (americano) com Johny Weissmuller e Johnny Sheffield. Às 14, 15,40, 17,20, 19, 20,40 e 22,20 horas. Censura livre. Apresentação da United Artists

•

MESBLA — "Contos de Verão" — Produção italiana (em Technicolor) com Marcello Mastroianni, Michèle Morgan e Alberto Sordi. Às 12, 14, 16, 18, 20 e 22 horas. Censura, 14 anos. Apresentação da Allied Artista.

•

CARIOCA — "Sete Homens e Um Destino" — "Western" (americano em tecnicolor) com Yul Brynner. Às 14, 16,30, 19 e 21,30 horas. Censura, 14 anos. Apresentação da United Artists.

•

RIVOLI — "O Salário do Mêdo" — Drama francês com Yves Montand e Vera Clouzot. Às 11,30, 13,40, 15,50, 18, 20,20 e 22,30 horas. Censura, 14 anos. Apresentação da França Filmes. Uma seleção da ABCC.

•

VITÓRIA e PAISSANDU — "Retrato em Negro" — Drama americano (em tecnicolor) com Lana Turner, Anthony Quinn, Sandra Dee e John Saxon. Às 13,20, 15,30, 17,40, 19,50 e 22 horas. Censura, 18 anos. Apresentação da Universal International.

•

METRO (Copacabana) e METRO (Tijuca) — "Disque Butterfield 8" — Drama americano (em tecnicolor) com Elizabeth Taylor (premiada como a melhor atriz do ano pelo seu trabalho), Laurence Harvey e Eddie Fisher. Às 14, 16, 18, 20 e 22 horas. Censura, 18 anos. Apresentação da Metro.

•

ÓPERA — "Um Raio de Luz" — Musical espanhol (em tecnicolor) com Marisol e Anselmo Duarte. Às 14, 16, 18, 20 e 22 horas. Censura livre. Apresentação da Condor Filmes.

•

COPACABANA, PRESIDENTE e CENTRAL — "Senhoritas de Uniforme" — Drama alemão (em tecnicolor) com Romy Schneider e Lilli Palmer Às 14, 16, 18, 20 e 22 horas Censura, 18 anos. Apresentação da Art Films.

•

AZTECA — "Aladim e a Lâmpada Maravilhosa" — Fantasia mexicano (em tecnicolor) com Clavillaso e Ana Bertha Lepe. Às 14, 16, 18, 20 e 22 horas. Censura livre. Apresentação da Pelmex.

•

FLÓRIDA, FLUMINENSE, STA. HELENA, STA. CECÍLIA, COLISEU e PARAÍSO — "800 Léguas pelo Amazonas" — Aventuras mexicano (em tecnicolor) baseado numa novela de Júlio Verne com Carlos Lopez Moctezuma, Elvira Quintana e Maria Duval. Às 14, 15,40, 17,20, 19, 20,40 e 22,20 horas. Censura, 10 anos. Apresentação da Pelmex.

•

IMPÉRIO, LEBLON, MARACANÃ, BONSUCESSO e CACHAMBI — "O Gigante de Gêlo" — "Western" (americano em technicolor) com Richard Burton e Robert Ryan. Às 13,30, 16,10, 18,50 e 21,30 horas Censura, 14 anos, Apresentação da Warner Bros.

•

ALVORADA — (Cinema de Arte) — "O Garoto" com Charlie Chaplin e "Paixonite Aguda" com o Gordo e o Magro. Às 16,30, 19 e 21,30 horas. Aos sábados, domingos e feriados, sessões também às 14 horas Censura livre. Apresentação de Hans.

•

PAX, RICAMAR, PALÁCIO (Higienópolis) e MELLO (Penha) — "Carícias Compradas" — Drama inglês, com John Derek e Milly Vitale. Às 14, 16, 18, 20 e 22 horas. Censura, 18 anos. Apresentação da Metro Goldwyn Mayer.

•

ART PALÁCIO (Méier) — "O Grande Circo" — Drama americano (em tecnicolor) com Victor Mature Vincent Price e Rhonda Flemming. Às 14, 16, 18, 20 e 22 horas. Censura livre. Apresentação da Allied Artists.

•

PATHÉ, RIVIERA, PARA TODOS e MAUÁ — "Acossado" — Drama francês com Jean Seberg e Jean-Paul Belmondo. Às 14, 15,40, 17,20, 19, 20,40 e 22 horas. Censura 18 anos. Apresentação da França Filmes.

•

SANTA ALICE e RIAN — "Aníbal, o Conquistador" — Épico americano (em tecnicolor) com Victor Mature. Às 14, 16, 18, 20 e 22 hs. Censura, 14 anos. Apresentação da Warner Bros.

•

REX, ALASKA, MIRAMAR e AMÉRICA — "O Amanhecer da Glória" — Drama de guerra (americano) com James Cagney, vivendo o papel do almirante Halsey, herói da última guerra. Às 13,20, 15,30, 17,40, 19,50 e 22 horas. Censura, 10 anos. Apresentação da United Artists.

•

ROIAL, MÉIER, ALFA, RAMOS, PENHA, HADOCK LOBO e RIACHUELO — "A Casa dos Maus Espíritos" — Filme de terror (americano) com Vincent Price, Carol Ohmart e Richard Long. Às 14, 16, 18, 20 e 22 horas. Censura, 14 anos. Apresentação da Allied Artists.

Pelo míolo da raia

De OSCAR VARÊDA

As provas vão mostrando quem está com a razão. — Felizmente estou convencido que não perdi meu tempo. — A solução aqui apresentada para a troca dos dias de corridas na Gávea, visando buscar um maior movimento de apostas é coisa que não pode ser mais contestado.

O mais recente exemplo pode ser lembrado agora. — Movimento de domingo na Gávea. Sem futebol de campeonato e outras atrações esportivas. Nove páreos e uma carreira clássica que não deixou de ser convite ao comparecimento. — Foi arrecadado em números redondas, 43 milhões. — Quinta-feira a noite. Tempo chuvoso. Oito páreos apenas. Sem prova clássica. Renda de 46 milhões.

O jeito é fazer mesmo a experiência se é que o JCB está interessado no aumento de suas arrecadações nas apostas. — Corrida de domingo para sábado. A de sábado para segunda a noite. Permanência da de quinta noturna. — Duvido que a coisa não aumente. — Façam a experiência e depois então conversaremos.

Diante de certos leitores que não entenderam bem a minha posição no caso da guerra-fria entre JCB e JCG, voltamos a repetir o seguinte: — Estou me batendo exclusivamente pela paz. Só a paz é que interessa no caso. — E ela, não tenho dúvida, virá com o tempo. — Homens inteligentes e bem intencionados existem nos dois lados. Daí esta conclusão. Pode demorar, mas virá para o bem do turfe carioca. — E só esperar para conferir.

Diante da bôa exibição no "São Paulo", HYPERIO está na bôca para arrumar as malas e seguir todinho para o "25 de Maio" em San Isidro. — A pedra no seu caminho é a viagem de avião. — Só isto. Nada mais.

A Exposição de Atomos para a Paz ganhou novo apelido. Além de minhocão, está sendo chamada agora pela gente do turfe, de Mário Mendes dormindo...

O treinador Sérgio Freitas vem subindo vertiginosamente no conceito do público. — Os exemplos são muitos e já levaram o jovem preparador para uma posição de primeiro plano entre seus colegas. — Basta recordar assim de estalo o que êle fêz com a LUPANGA. Que transformação bárbara! — Dá-lhe Careca!!!

Outro jovem que merece aqui um lembrete é Antônio Bolino. Pode ser dentro em breve, seguindo na toada que vai o real substituto de Luís Rigoni como ídolo no turfe carioca. — Seus progressos foram realmente notáveis nestes últimos meses.

Aproveitando a embalagem. — Brincamos com Mário Mendes notas acima, e agora falamos sério. Abracão pernambucano para você bom gordo pelo jeito que você deu no baleado KING LILAC. — O bicho anda uma pintura e mexendo ligeiro de verdade com as perninhas.

Toni Pinto da Silva fêz tanto sucesso na sua curta campanha em Cidade Jadim, que está pensando em voltar para ficar.

Já está na praça o "Anuário do Turfe Brasileiro", emplacado 1960. — Trabalho dos brasileiros Armando Maia e Múcio Crivella. — Saiu na data prometida. — Estamos aguardando o nosso...

Apesar das providências, segundo notícias propaladas em certas fontes dignas de crédito não será possível ainda a inauguração do Hipódromo da Ilha nos dois próximos meses. Talvez a coisa vá estourar mesmo em setembro. — 7 deve ser a segura data. E sem alusão a comemoração do dia...

Um diretor que tanto trabalhou pelo uso da camisa esporte na Tribuna dos Profissionais, continua como único representante da direção do JCB fazendo jús ao seu ponto-de-vista. — O sr. João da Costa Ribeiro envergava elegante camisa esporte na noite de quinta-feira última na sala da C.C.

O treinador Valter Aliano estêve esta semana em Pôrto Alegre observando alguns animais para comprar. — Ficou abismado com o câmbio atual. — Dizem que as recentes aquisições feitas naquela praça, provocaram uma alta espetacular nos preços.

Primeiro agradecimento. — A cabina da Rádio Jornal do Brasil, já está com outra carinha. — Os primeiros melhoramentos foram providenciados. — Quando a história ficar pronta prometo escrever uma porção de coisas bonitas para o risonho e simpático diretor do Hipódromo, sr. Pôrto D'Ave. Agora parece que sai... meeeessssmoooo!

Eloina enfeita hoje a nossa galeria do colírio. Dia de corridinha, dia de acumuladinha. Ela, então, marca para vocês: Tampico — Albânia — Gelboé. Mais ela não disse, porque tem roupa na corda... Olha só aí pra cima para conferir, conterrâneo...

"NOVE DE MAIO" NA PESADA É "PÁREO DURO"

Difícil prognóstico no semi-clássico

RIO —

O "Prêmio Nove de Maio", principal atração do programa desta tarde na Gávea, perdeu, com o atual estado (pesado) da pista de grama, muito de seu interêsse, uma vez que muitas das concorrentes pouco produzem na raia anormal.

Provavelmente o páreo ficará à feição da competidora que, sendo ligeirinha, conseguir "tomar conta" da melhor faixa de terreno, isto é, próximo à cêrca interna.

MUITA "CHANCE"

Albania, Miss Fortuna, Zunga e Scandia — além da veloz Paddy — parecem adaptar-se razoàvelmente bem à raia pesada. Scandia, inclusive, tem vitória em Cidade Jardim na pista de grama pesada, sôbre a rival ABI, numa tarde de "Derby Sul Americano", Zunga tem vitórias em todos os tipos de pista, devendo figurar caso esteja num de seus dias de correr o que sabe. Miss Fortuna, como boa irmã de Seamaster, aprecia uma "cancha" pesada.

E Albania também costuma figurar no "tapête" anormal. Já a veloz Paddy adapta-se muito bem à areia pesada e à grama leve — onde costuma correr desferrada. E' possível que, conseguindo tomar a ponta, junto aos paus, venha "ensinando" às adversárias o caminho do vencedor.

GILBERTO

Gilberto Ferreira, treinador da égua Miss Fortuna. A defensora do "Stud" Fortuna é boa "lameira" e, portanto, um excelente azar do páreo

Lembretes

RIO —

1.º PAREO

BORGONHA estréia preparada e tem muita "chance" de vitória

BORDA é a principal adversária da tordilha.

2.º PAREO

NEGELIA vem de boa atuação e vai dar trabalho.

QUEEN ISEULT é sempre rival nesta companhia

3.º PAREO

PITANGA reaparece bem movida e vai dar muito trabalho.

ICANGA está para "estourar". Pule boa e muito possível.

4.º PAREO

TIO RICARDO parece "sobrar" nessa turma e ainda leva o refôrço de outro Tio o Godoy.

PALPITEIRO vai correr melhor desta feita. É rival.

5.º PAREO

VALPARAISO, mesmo "baleado", deve ganhar agora.

FAROUCHE é outro que retorna em turma fraca.

6.º PAREO

BAILARINA vai leve e na raia pesada pode surpreender.

TAMPICO, outro que vai leve, pode figurar com êxito.

7.º PAREO

SCANDIA, muito ligeira, pode ganhar de ponta a ponta — numa grama pesada.

MISS FORTUNA, outra que é bastante "lameira", surge com algumas possibilidades.

8.º PAREO

TARSO retorna em páreo acessível. Pode ganhar.

ZITO parece ser o melhor "azarão" da carreira. Pule alta.

Montarias oficiais: amanhã na Gávea

1.º Páreo - Às 13,30 - 1.200 metros
Cr$ 150.000,00 - (Variante) - Areia

		ks
1—1	Xamete, J. Marchant	55
2	Leal, J. Baffica	55
2—3	Belfast, A. Ricardo	55
4	Lage, J. G. Silva	55
3—5	Bogardo, A. Santos	55
6	Ousado, A. G. Silva	55
4—7	Beaujolais, J. Portilho	55
8	Huffy, D. Moreno	55

2.º Páreo - Às 14,00 - 1.200 metros
Cr$ 150.000,00

		ks
1—1	Imury, C. R. Carvalho	55
2	Mahendra, D. Moreno	55
2—3	Angi, S. Mazzala	55
4	Erica, A. Santos	55
3—5	Beduina, W. Andrade	55
6	Palas, R. Penido	55
4—7	Flora Romana, P. Lima	55
8	Huesca, J. Tinoco	55
9	Oretana, A. Ricardo	55

3.º Páreo - Às 14,30 - 1.400 metros
Cr$ 120.000,00

		ks
1—1	Vancouver, J. Marchant	57
2	Imbuida, M. Niclevisck	57
2—3	Jolie Fête, J. Negrelló	57
4	Lakbi J. Carlindo	57
3—5	Futil, D. P. Silva	59
6	Intruja, A. M. Caminha	57
4—7	Engala, A. Olivares	57
8	Minha Pretinha, F. Conc.	57
9	Pitanga, J. G. Silva	57

4.º Páreo - Às 15,00 - 1.300 metros
Cr$ 140.000,00

		ks
1—1	Shia, D. Moreno	56
2	Anfora, J. Ramos	50
2—3	Alpes, A. Ricardo	52
"	Arleziana, J. Julião	50
3—4	Queit Boy, A. Santos	52
5	Agr Augusta, J. G. Silva	56
4—6	Ghosty Wind, P. Lima	52
7	Astória, J. Silva	50
8	Clicê, A. G. Silva	50

5.º Páreo - Às 15,30 - 1.000 metros
Cr$ 140.000,00

		ks
1—1	Clino, J. Marchant	56
2	Gordini, N. Correrá	56
2—3	Extend, P. Lima	56
4	Rei da Granja, J. Barros	56
3—5	Borealis, F. Irigoyen	56
6	Obê Johnny, J. Portilho	56
7	Shift, A. Ricardo	56
4—8	Uruki, J. G. Silva	56
9	Angouleme, A. Bolino	56
10	Mister-Lion, J. Ramos	56

6.º Páreo - Às 16,00 - 1.000 metros
Cr$ 140.000,00 - (Betting)

		ks
1—1	Nangate, J. Portilho	56
"	Isolde, L. Acuña	55
2	Dode, C. R. Carvalho	56
2—3	Alex, J. Marchant	56
4	Jatinã, N. Correrá	56
5	Jauru, D. P. Silva	56
3—6	Lavras, P. Lima	56
7	Babucha, A. Bolino	56
8	Jacigua, C. Morgado	56
9	Russinha, J. Ramos	56
4-10	Dauphine, A. G. Silva	56
11	Fagulha, O. Moura	56
12	Araruma, J. Marinho	56
13	Adriça, A. Ricardo	56

7.º Páreo - Às 16,35 - 1.400 metros
Cr$ 120.000,00 - (Betting)

		ks
1—1	Armendariz, J. Marchant	57
"	Quejando, D. Moreno	57
2	Revolto, J. Santos	57
2—3	Hurlingham, A. Olivares	57
4	Firstrate, P. Lima	57
5	Zêlo, A. Santos	57
3—6	Leyd J. Carlindo	57
7	Czar, A. Bolino	57
8	Vagalume, I. Oliveira	53
4—9	L. do Sertão, J. Negrelló	57
10	Excelsior, A. M. Caminha	57
11	Kill, J. M. Santos	53
12	Londoner, A. O. Silva	53

8.º Páreo - Às 17,10 - 1.300 metros
Cr$ 80.000,00 - (Betting) - (Variante) - (Areia)

		ks
1—1	Ted, A. Olivares	60
2	Kaichek, B. Alves	52
3	Nabab, I. Sousa	54
4	Jambegê, J. A. Silva	58
2—5	Quarral, A. M. Caminha	60
"	Cenivete, A. Ricardo	52
6	Vingo, N. Correrá	58

Páreo 2 continuation (Montarias, right column):

		ks
7	Clamart, A. Bolino	56
3—8	Gandulo, F. Conceição	56
"	Bandolim, P. Lima	54
9	Fan, J. Marchant	56
10	Pernambuco, M. Niclevisk	54
4-11	Isleros, J. Santos	52
12	Piano, C. Morgado	60
13	Jangall, J. M. Santos	60
"	Bon Marché, J. Barros	52

Dr. Agostinho da Cunha
SIFILIS - CANCER - ECZEMAS
VERRUGAS - ESPINHAS - FURUNCULOS - QUEDA DO CABELO - PELOS NO ROSTO
VARIZES ETC.
Rua da Assembléia, 73 - Telefone: 42-1155 - Residência: 45-1318
Das 16 às 19 horas

INGLÊS — ITALIANO — ALEMÃO
PARA TODOS OS FINS EM TURMAS
OU PARTICULAR
RUA SENADOR DANTAS, 95 — 1.º ANDAR
INSCRIÇÕES ABERTAS A PARTIR DAS 15 HORAS

Nossos informes para hoje

1.º Páreo — 1.200 metros — Cr$ 150.000,00 — às 13,30 horas — Recorde: 73"1/5, L'Amiral e Zuzuca

Animais — Jóqueis	Pêso	Possibilidades	Treinadores	Performances	Tempo
1—1 Borgonha, J. Marchant	55	Turma camarada. Pode vencer.	E. Freitas	Estreante.	1.000 62"3/5 AP
2—2 Borda, J. G. Silva	55	Adiantou muito esta potranca.	J. S. Silva	2º de Brigitte-Sizigia	1.000 59"4/5 GL
3 Lagoa, M. Niclevisck	55	Pode ser que na areia chegue perto.	J. Mesquita	Uº de V. Celeste-Borda	1.300 71"2/5 GL
3—4 Banza, A. Santos	55	Não convenceu na estréia. Azar.	L. Ferreira	7º de V. Celeste-Bugrinha	1.000 59"4/5 GL
5 Risha, W. Andrade	55	Esperará melhor ocasião.	O. Lopes	11º de Bugrinha-V. Celeste	———
4—6 Budapest, F. Irigoyen	55	Vai ganhar muito cêdo. E' bôa.	A. Larrandart	Estreante.	1.000 62"3/5 AP
7 Minha Morena F. G. Silva	55	Deve esperar outra oportunidade.	J. Lourenço Fº	Uº de Brigitte-Borda	

Nossa indicação — BORGONHA · Adversária — BORDA · Bom azar — BUDAPEST

2.º Páreo — 1.300 metros — Cr$ 140.000,00 — às 14,00 horas — Recorde: 79"2/5, Farinelli, Orton e Estrilo

Animais — Jóqueis	Pêso	Possibilidades	Treinadores	Performances	Tempo
1—1 Negélia, J. Baffica	56	Está em grande forma. Perigosa.	C. Gorez	2º de Arleziana-Arge	1.000 59"1/5 GL
2 Queen Iseult, R. Penido	56	Aumentou a distância. Muita chance.	A. Araújo	5º de Arleziana-Negélia	1.000 59"1/5 GL
2—3 Arge, A. Santos	56	E' a maior rival do páreo. Tinindo.	C. Cabral	3º de Arleziana-Negélia	1.000 59"1/5 GL
4 Albena, J. Silva	56	A turma agora é mais indigesta.	L. Ferreira	6º de Anabela-Ahman	1.600 101"1/5 AL
3—5 Quelúcia, A. Ricardo	56	Às vêzes corre uma enormidade.	F. Schneider	7º de Anfora-Aperana	1.400 88"3/5 AU
" Glad Girl, J. Corrêa	56	Poderá aparecer no placê.	F. Schneider	5º de Ahman-Otijia	1.600 105"1/5 AP
4—6 Gravure, J. G. Silva	56	Na pesada vai dar uma canseira.	P. Morgado	1º de Alca-Mangá	1.200 77"1/5 AP
" Baby Monn, J. Marchant	56	Esta prefere uma pista levezinha.	P. Morgado	1º de Kochana-Bagarre	1.500 92" GL

Nossa indicação — NEGELIA · Adversária — ARGE · Bom azar — GRAVURE

3.º Páreo — 1.500 metros — Cr$ 120.000,00 — às 14,30 horas — Recorde: 91"4/5, Tirafogo

Animais — Jóqueis	Pêso	Possibilidades	Treinadores	Performances	Tempo
1—1 Apolônia, J. Marchant	57	Mantém a forma e dará trabalho.	P. Morgado	2º de Engala-Zizia	1.600 105"1/5 AP
2 Explosion, A. Bolino	53	Bôa corredora no Paraná. Cuidado.	H. Sousa	3º de Monalisa-Espertesa (Par.)	1.200 77"1/5 AM
2—3 Gay Love, R. Penido	57	Correu bem e poderá aparecer aqui.	A. Araújo	3º de P. Vendome-Iole	1.200 78" AP
4 La Niegra, J. Santos	57	A companhia lhe está adversa.	W. Aliano	6º de Engala-Apolonia	1.600 105"1/5 AP
3—5 Icangá, J. M. Santos	57	Muito irregular esta. Não cremos.	J. Mesquita	5º de Engala-Apolonia	1.600 105"1/5 AP
6 G. Carioca, A. M. Cam.	57	Mais uma que está em páreo forte.	F. Lavôr	Uº de Lakbi-Passion	1.300 81"3/5 AL
4—7 Zizia, A. Santos	57	Candidata seríssima ao triunfo.	M. Almeida	3º de Engala-Apolonia	1.600 105"1/5 AP
8 Xaropada, C. Morgado	53	Vem de S.P. com vitória mas é duro.	C. Morgado	1º de Laurita-Itaipava	1.300 85"3/5 AB

Nossa indicação — GAY LOVE · Adversária — APOLLONIA · Bom azar — XAROPADA

4.º Páreo — 1.500 metros — Cr$ 120.000,00 — às 15,00 horas — Recorde: 91"4/5, Tirafogo

Animais — Jóqueis	Pêso	Possibilidades	Treinadores	Performances	Tempo
1—1 Tio Godoy, L. Diaz	57	Anda perdendo páreos incríveis.	G. Feijó	2º de Cardan-Donaldo	1.600 104" AP
" Tio Ricardo, A. Ricardo	57	Regula com o titular. Muita chance.	G. Feijó	3º de Vietnan-Sapo	1.200 77"4/5 AP
2—2 Palpiteiro, J. Lopes	57	Já devia ter ganho há muito tempo.	A. Ytrilio	5º de Vietnan-Sapo	1.200 77"4/5 AP
3 Pé de Grilo, A. Portilho	57	Dizem que gosta de atropelar.	W. Oliveira	4º de Vietnan-Sapo	1.200 77"4/5 AP
3—4 Sapo, A. M. Caminha	57	Outro forte competidor no páreo.	J. S. Silva	2º de Vietnan-R. Ricardo	1.200 77"4/5 AP
5 Bronzeado, D. P. Silva	57	Na leve estaria mais à vontade.	A. Cardoso	1º de Donaldo-J. Glox	1.600 99"2/5 GL
6 Palospavos, A. Santos	57	Não gosta também de pista pesada.	B. Carvalho	7º de Cardan-Donaldo	1.600 104" AP
4—7 Donaldo, A. Bolino	57	Ganhou de galopinho e pode brilhar.	H. Sousa	1º de Gelboe-Frater	1.200 78" AP
8 Zomba, O. Moura	57	Conseguindo passagem na reta...	R. Morgado	5º de Cardan-T. Godoy	1.600 104" AP
9 Londoner, A. O. Silva	57	Nunca fêz nada. Nem fará tampouco.	R. Costa	8º de Cardan-T. Godoy	1.600 104" AP

Nossa indicação — DONALDO · Adversário — PÉ DE GRILO · Bom azar — TIO GODOY

5.º Páreo — 1.200 metros — Cr$ 120.000,00 — às 15,30 horas — Recorde: 73"1/5, L'Amiral e Zuzuca

Animais — Jóqueis	Pêso	Possibilidades	Treinadores	Performances	Tempo
1—1 Saxofone, C. Morgado	57	Ficou na conta para vencer esta.	C. Morgado	2º de Wyoming-Quincajú	1.300 83"3/5 NM
2 Nilópolis, A. Reis	57	Difícil mas não impossível de todo.	A. Brito	6º de Wyoming-Saxafone	1.300 83"3/5 NM
2—3 Quincaju, A. Portilho	57	Anda chegando por perto. Chance.	B. Carvalho	3º de Wyoming-Saxafone	1.300 83"3/5 NM
4 Lampeão, J. Silva	57	Ainda não conseguiu fazer nada.	W. Sousa	10º de Zito-Gelboe	1.300 84"1/5 AU
3—5 Valparaiso, J. Tinoco	57	Turma dentro de suas possibilidades.	J. Tinoco	4º de M. Money-Betsygarden	1.300 83"4/5 AU
6 Poncho Negro, A. Bolino	57	Adversário dos mais categorizados.	F. Abreu	4º de Wyoming-Saxafone	1.300 83"3/5 NM
4—7 Ramazón, M. Niclevisck	57	Volta de S. V. com a corda tôda.	J. Piotto	3º de Pibe-Zagala (S. V.)	1.500 104"3/5 AL
8 Farouche, A. G. Silva	57	Há séculos esperam vitória dêste.	D. Ferreira	Kº de Mogno-Betsygarden	1.500 97" AM
9 Lymelus, A. M. Caminha	57	Ainda não nos convenceu em nada.	C. Sousa	11º de Farwell-Hypocite	1.000 60"3/5 GM

Nossa indicação — SAXOFONE · Adversário — QUINCAJU' · Bom azar — FAROUCHE

6.º Páreo — 1.400 metros — Cr$ 80.000,00 — às 16,00 horas — Recorde: 84"4/5, Urge — (Betting)

Animais — Jóqueis	Pêso	Possibilidades	Treinadores	Performances	Tempo
1—1 Mister Joe, C. A. Sousa	58	Anda numa forma espetacular. Fôrça.	S. Freitas	1º de Tuyuty-Javaneza	1.300 82"3/5 AP
" Tampico, A. G. Silva	52	Auxílio dos melhores. Olha a dobrada.	S. Freitas	2º de L. Affair-Délfica	1.200 74"1/5 AL
2—2 Ajax, N. Correrá	60	Não correrá.	P. Morgado	Não correrá	———
3 Bon Soir, P. Lima	56	Pelo que vem fazendo só como azar.	M. Oliveira	5º de Troxeba-Nice Boy	1.500 96"3/5 AP
3—4 Bicão, J. Marchant	58	Turma acessível. Tem possibilidades.	M. F. Neves	4º de Troxeba-Nice Boy	1.500 96"3/5 AP
5 Jonjak, I. Sousa	60	Não é mais o mesmo de outrora.	F. L. Pedrosa	5º de M. Joe-Tuyuty	1.300 82"3/5 AP
6 Hunding, J. Silva	52	Também tem pouca chance na turma.	C. Gomez	Uº de Troxeba-Nice Boy	1.500 96"3/5 AP
4—7 Javaneza, J. M. Santos	56	Correu muito na última. Cuidado.	L. Tripodi	3º de M. Joe-Tuyuty	1.300 82"3/5 AP
8 Troxeba, A. M. Caminha	58	Dirigido com mais calma é perigoso.	A. Rosa	4º de M.Joe-Tuyuty	1.300 82"3/5 AP
9 Bailarina, F. Conceição	52	Tem que respeitar a classe de uns.	C. Ribeiro	8º de L. Affair-Tampico	1.200 74"1/5 AL

Nossa indicação — TAMPICO · Adversário — MISTER JOE · Bom azar — BICAO

7.º Páreo — 1.600 metros — Cr$ 200.000,00 — Cr$ 60.000,00 e Cr$ 40.000,00 — às 16,35 horas — Recorde: 94"3/5, Garça — (Betting) — (Prêmio "Nove de Maio)

Animais — Jóqueis	Pêso	Possibilidades	Treinadores	Performances	Tempo
1—1 Paddy, F. G. Silva	59	As chuvas atrapalharam. Na leve...	B. Ribeiro	Uº de Parietal-Quebrafogo	1.600 102"1/5 AP
2 Miss Fortuna, A. Ricardo	56	Eis aí uma das principais rivais.	G. Ferreira	7º de Albany-Angola	1.000 58"2/5 GL
3 Fairuz, J. Carlindo	56	Gosta da milha mas será difícil.	J. Attianesi	2º de Finely-Florabela	1.300 82" AP
2—4 Albânia, J. Marchant	57	E a fôrça da competição. Deve vencer.	E. Freitas	3º de Althea-Quimbele	1.600 100"3/5 GP
" Anabela, M. Silva	54	Auxílio dos melhores. Grande nome.	E. Freitas	1º de Ahman-Guerilla	1.600 101"1/5 AL
5 Agripina Augusta, N. Cor.	56	Não correrá.	N. Pires	Não correrá	———
3—6 Xaira, J. Ramos	57	Correu muito na última. Bom placê.	J. Piotto	3º de Paddy-Althea	1.600 95"4/5 GL
7 Bárbara, J. G. Silva	56	Esta enganou meio mundo. É marota.	P. Morgado	5º de Angola-Albany	1.000 60"3/5 GP
8 Fascinante, A. Bolino	54	Preferindo pista de areia pesada.	C. Pereira	4º de Agripina-Patsy	1.000 81"3/5 NL
9 Ahman, C. Morgado	54	O páreo está muito indigesto.	L. Tripodi	1º de Otijia-G. Star	1.600 105"1/5 AP
4-10 Zunga, A. Santos	60	Maior adversária da parelha quatro.	L. Ferreira	5º de Albany-Angola	1.000 58"2/5 GL
" Anfora, J. Corrêa	55	Anda em boa forma mas não cremos.	C. Cabral	1º de Aperana-Ahman	1.400 88"3/5 AU
11 Scândia, L. Diaz	55	Outra que preferirá outro páreo.	A. Larrandart	4º de Shia-Q Boy	1.000 61"3/5 AP
12 My Fair Lady, J. Silva	56	Aqui sòmente com espiritismo.	F. Schneider	2º de Xininha-Pelisco	2.000 131"3/5 AP

Nossa indicação — ALBANIA · Adversária — XAIRA · Bom azar — ZUNGA

8.º Páreo — 1.500 metros — Cr$ 120.000,00 — às 17,10 horas — Recorde: 91"4/5, Tirafogo — (Betting)

Animais — Jóqueis	Pêso	Possibilidades	Treinadores	Performances	Tempo
1—1 Gelboé, F. Conceição	57	Anda ajuizado agora. Muita chance.	J. L. Pedrosa	2º de Donaldo-Frater	1.200 78" AP
2 Zito, C. R. Carvalho	57	No máximo chegará no placê.	W. Costa	7º de Donaldo-Gelboe	1.200 78" AP
3 Goyanito, J. Corrêa	57	Não o desprezem Tem possibilidades.	J. Piotto	7º de Bronzeado-Donaldo	1.600 99"2/5 AP
4 Pampeiro, J. Silva	57	Está chegando muito longe. Difícil.	G. Feijó	10º de Donaldo-Gelboe	1.200 78" AP
2—5 Tókio, J. Martins	57	Melhor situado na pista de grama.	H. Sousa	12º de Zomba-Zagal	1.300 83"3/5 NP
" Van Chang, J. M. Santos	53	Aqui nada deverá pretender de útil.	H. Sousa	5º de Wyoming-Saxafone	1.300 83"3/5 NP
6 Phoebus, J. Quintanilha	57	Algo falado. Pule das melhores.	O. Gatti	8º de Donaldo-Gelboe	1.200 78" AP
" Tenace, N. Correrá	57	Não correrá.	C. Gomez	Não correrá	———
7 Rison, O. Moura	57	Páreo bem bom. Não o desprezem.	M. Sousa	4º de Manhussu-Zagal	1.600 103"3/5 AM
3—8 Tarso, A. Bolino	57	Anda mais firme agora. Cuidado.	M. Mendes	8º de Sapo-Gelboe	1.500 99"1/5 AP
9 Labatout, J. Santos	57	Vem correndo muito pouco. Difícil.	A. Sousa	7º de Kreiszler-Donaldo	1.400 91"1/5 AP
10 Bob's, A. Nahid	57	Não demorará a vencer. Azarão.	J. Coutinho	9º de Donaldo-Gelboe	1.200 78" AP
" Poncho Negro, N. Correrá	53	Não correrá.	F. Abreu	Não correrá	———
11 Medlar, D. P. Silva	57	Cuidado que não corre só aquilo.	D. Ferreira	12º de Donaldo-Gelboe	1.200 78" AP
4-12 Don Leivas J. Marchant	57	Sempre chega por perto Tem chance.	F. Lavôr	4º de Cardan-T. Godoy	1.600 104" AP
13 Jolly Glox, A. M. Caminha	57	Está decaindo um pouco. Difícil.	N. Figueiredo	11º de Donaldo-Gelboe	1.200 78" AP
14 Xexéu, J. G. Silva	57	Deve ficar um tempo na fila.	A. Rosa	6º de Challenge-Sapo	1.300 82" NP
15 Zé Curiboca, J. Tinoco	57	Andou em páreos mais fortes.	A. Barbosa	8º de Zomba-Zagal	1.300 83"2/5 NP
" Valparaiso, A. Ramos	57	Melhor na outra prova. Aqui não.	J. Tinoco	4º de M. Money-Betsygarden	1.300 83"4/5 AU

Nossa indicação — GELBOE · Adversário — DON LEIVAS · Bom azar — TARSO

Aprontos de ontem: hipódromo da Gávea

RIO —

Estiveram em ação na manhã de ontem, alguns parelheiros anotados na corrida de amanhã na Gávea.

A pista de areia pesada não proporcionou aos citados animais, a marcação de bons tempos nos seus aprontos finais.

MARCAS ANOTADAS

Eis as marcas anotadas pela nossa reportagem na manhã de ontem no Hipódromo Brasileiro.

1.º PAREO
XAMETE, J. Marchant, 600 em 38"2/5.
BELFAST A. Ricardo, 700 em 44".
LAGE, J. G. Silva, 700 em 45".
BOGARDO, A. Santos, 600 em 39".
OUSADO, A. G. Silva, 360 em 22".
BEAUJOLAIS, J. Portilho, 360 em 23".
HUFFY, D. Moreno, 360 em 24".

2.º PAREO
IMURY, C. R. Carvalho, 360 em 23".
MAHENDRA, D. Moreno, 360 em 23".
ANGI, S. Mazzala, 360 em .... 22"2/5.
ERICA, A. Santos, 360 em 24".
ORETANA, A. Ricardo, 360 em 22".

3.º PAREO
VANCOUVER, J. Marchant, 360 em 22"2/5.
JOLIE FÊTE, J. Negreló, 600 em 38"3/5
FUTIL, D. P. Silva, 600 em 39".
ENGALA, A. Olivares, 700 em .. 43"
MINHA PRETINHA, F. Conceição, 700 em 46".

4. PAREO
SHIA, D. Moreno, 600 em 40".
ANFORA, J. Ramos, 600 em 39".
ALPES A. Ricardo, 700 em .... 44"2/5.
ARLEZIANA, J. Julião, 600 em 38"2/5.
QUIET BOY, A. Santos, 360 em 23".
AGRIPINA AUGUSTA, J. G. Silva, 600 em 38".
GHOSTY WIND, P. Lima, 700 em 44".
ASTÓRIA, J. Silva, 600 em 37".
CLICÊ, A. G. Silva, 700 em 44".

5.º PAREO
CLINO, J. Marchant, 360 em 23".
EXTEND, P. Lima, 360 em .... 23"2/5.
BOREALIS, F. Irigoyen, 600 em 38"2/5.
OH! JOHNNY, J. Portilho, 360 em 22"2/5.
SHIFT, A. Ricardo 360 em 22".
URUKI, J. G. Silva, 600 em 39".
MISTER LION, J. Ramos, 600 em 37"2/5.

6.º PAREO
NANGATE, J. Portilho, 360 em 23"
ISOLDE, L. Acuña 360 em 23".
FAGULHA, O. Moura, 360 em 24".
ADRIÇA, A. Ricardo, 360 em 23".

7.º PAREO
ARMENDARIZ, J. Marchant, 600 em 38".
QUEJANDO, D. Moreno, 600 em 38".
HURLINGHAM, A. Olivares, 700 em 46"
FIRSTRATE, P. Lima, 700 em 45"2/5.
ZÊLO, A. Santos, 600 em 39".
VAGALUME, I. Oliveira, 700 em 48".
KILL, J. M. Santos, 800 em 52".

8.º PAREO
KAICHEK, B. Alves, 600 em 39".
FAN, J. Marchant, 360 em 22".
ISLEROS, J. Santos, 800 em .. 52"2/5.

CLINICA MEDICO-CIRÚRGICA DO
DR. AMÉRICO CAPARICA
Consultório: Rua Visconde do Rio Branco, 31 (Elevador) — Telefone: 42-2056 — Diàriamente das 15 às 18 h. Residência: Rua Gonçalves Crespo, 360 — 2.º andar — Apartamento n.º 201 — Telefone: 28-0263

Inscrições 5a.-feira: Gávea

RIO —

Eis as inscrições feitas na Secretaria da C.C. para a reunião noturna da próxima quinta-feira no Hipódromo da Gávea.

a) — 1.300 — Cr$ 80.000,00 — Keliana 56, Betty 54, Belçudinha 54, Jabonina 60, Greiúna 54, Delicatesse 60 e Vergonha 54.

b) — 1.500 — Cr$ 100.000,00 — Música 54, Bobinha 58, Densidade 58, Garôta 58, Agartha 56, Lagenária 58, Esquirola 58, Tônica 58 Jamoy 54 e Laika 54.

c) — 1.300 — Cr$ 120.000,00 — Zunido 57, Moquetin 53, Saxofone 53, Ramazon 53, Goyanito 57, Poncho Negro 53, Medlar 57, Farouche 53, Gardel 53 e Don Leivas 57.

d) — 1.300 — Cr$ 120.000,00 — Meruoca 53, Pamona 57, Vandale 57, Lagunita 53, Frígia 53, Lua Bonita 53, Nau 57, Osmarina 53 Sayonara 57 e Petra 53.

e) — Prova Especial — 1.300 — Cr$ 150.000,00 — Exchange 60, Parietal 58, Cylon 58, Expert 54, Estrôncio 58, Ranai 58, Montehostil 54 e Mano a Mano 58.

f) — 1.200 — Cr$ 100.000,00 — Saint Emilion 58, Ovidio 54, Mar Cáspio 56, Don Maurício 54, Diable 58, Earl 56, Sake 54, Herdeiron 54 Divinum 54 e Detsemido 58.

g) — 1.000 — Cr$ 120.000,00 — Lajão 60, Airways 58, Tio Primo 56 Pelisco 56, Califfo 52, Tabac Blond 56, Tereré 52, Chautemps 52 e Don Flavito 58.

h) — 1.300 — Cr$ 80.000,00 — Feitor 54, Tiger 54, Kartum 58, Quarral 52, Vig 60, Cavaliere 52, Vovô Cariri 58 e Jean Claude 58.

ESTREANTES

TRONANTE — masculino, tordilho, R. G. Sul (14-10-54), por Trotamundos e Japonêsa — criador Gaston Rassier — proprietário: Stud White Horse — treinador Anápio Wolff.

TERERÊ — masculino, alazão, S Paulo (22-10-54), por Halcyon e Ouverture — criador: Cândido Guinle de Paula Machado — proprietário: Stud Samale — treinador: Moacir Canejo.

MOQUETIN — masculino, castanho, R G Sul (15-12-56), por Moquete e Galerna — criador: Ciro Silveira Machado — proprietária Neusa Ferrante — treinador: Mário Mendes.

O Diário Carioca APONTA

RIO —

Páreos		Duplas
1.º	Borgonha — Borda — Budapeste	12
2.º	Negelia — Arge — Gravure	12
3.º	Gay Love — Apollonia — Xaropada	12
4.º	Donaldo — Pé de Grilo — Tio Godoy	24
5.º	Saxofone — Quincajú — Farouche	12
6.º	Tampico — Mister Joe — Bicão	13
7.º	Albania — Xaira — Zunga	23
8.º	Gelboé — Don Leivas — Tarso	14

RAIOS-X Dr. Victor Côrtes
Exames radiológicos em residências
TOMOGRAFIAS
Diàriamente das 8 às 11 e das 14 às 17 horas
RUA ARAUJO PORTO ALEGRE, 70
9.º andar — Tel.: 22-5330

CBD e CND não devem permitir que Pelé vá

O crime do Santos (2)

A corajosa entrevista do dr. Hilton Gosling, publicada ontem por nós, denunciando a forma interesseira, para não dizer criminosa, com que vêm sendo tratadas as contusões do jogador Pelé, sejam quais forem, está a exigir das autoridades esportivas providências enérgicas. O que o Santos está fazendo com Pelé é um crime e se o Conselho Nacional de Desportos não intervir pode e deve ser acusado de conivente.

O dr. Hilton Gosling, cuja responsabilidade e autoridades são incontestes, reafirmou que o jogador não ficará bom sem a operação na clavícula esquerda, conforme a Junta Médica do Santos garante. Há, no contraste dêstes diagnósticos, mais que uma simples divergência. Ao Santos e, portanto, a seus médicos, não interessa a operação pois sem Pelé não haverá o passeio à Europa para alguns e as cotas elevadas para o outro. Ao dr. Gosling, como médico da Confederação Brasileira de Desportos, interessa exclusivamente a recuperação total de Pelé, ou vinha sendo lançado sem condições físicas porque seu clube precisava de boas rendas.

O parecer da Junta Médica do Santos — prefiro não citar seus componentes e considerá-la um todo — é mais do que deprimente. Os médicos santistas sabem, ou pelo menos deviam saber, que Pelé só ficará em perfeitas condições físicas se fôr operado, mas prescreveram um tratamento que serve aos interêsses do Santos, embora em prejuízo do jogador. As dores que Pelé sente na clavícula, conforme o dr. Hilton Gosling afirmou-nos, diminuirão temporàriamente e êle poderá exibir sua arte inigualável aos gringos, até que o clube termine sua excursão. Depois, arranjarão um choque qualquer para explicar as dores que Pelé inevitàvelmente voltará a sentir.

Pode parecer que estou exagerando e que ninguém, seja por dinheiro, seja por um cargo, tenha coragem de cometer a indignidade de dar um diagnóstico falso. Contudo, tempos atrás Pelé sentiu uma luxação no pé direito. Procuraram os médicos de seu clube e êles, ao invés de tratá-lo, recomendaram-no que chutasse sòmente com o esquerdo. Depois, disseram que "a luxação estava adaptada ao futebol", declaração que seria ridícula se não a explicassem outros motivos.

A exploração de Pelé pelo Santos, a ponto de obrigarem-no a jogar sem condições, é um crime, como afirmei ontem, como crime também cometerão os dirigentes do CND e da CBD se consentirem que o Santos continue a fazer o que está fazendo: destruir Pelé.

* * *

PS — Recebi, ontem, o livro Futebol Moderno, do sr. Válter Winterbottom, da Edições de Ouro que é muito bom, principalmente para os que têm responsabilidade de dirigir equipes.

Falcão

RIO —

"Da mesma forma com que a Confederação Brasileira de Desportos e o Conselho Nacional de Desportos proibiram a venda de Pelé, por considerá-lo patrimônio do futebol brasileiro, não poderá consentir na sua ida à Europa fora de condições físicas" — declarou ao DIARIO CARIOCA, ontem à tarde, o conselheiro Abrahim Tebet.

"A meu ver — prosseguiu — Pelé só poderá sair do Brasil se o dr. Hilton Gosling, médico que o considerou inapto, julgá-lo em perfeitas condições físicas".

LÓGICO

Para o sr. Abrahim Tebet não há como permitir a ida de Pelé com o Santos sem que êle esteja apto, pois, se não pôde ir com a seleção brasileira ao Paraguai e ao Chile, por estar doente, como a Confederação Brasileira de Desportos e o Conselho Nacional de Desportos podem consentir que o Santos o leve?

"A meu ver — responde o conselheiro Abrahim Tebet — é impossível que se permita ao Santos levar Pelé sem condições físicas. Êle é um patrimônio do futebol brasileiro e não podemos arriscarmos a perdê-lo. Esta, faço questão de frisar, é apenas uma opinião pessoal, mas creio que a CBD e o CND hão de negar licença ao Santos para excursionar se êle insistir em levar Pelé fora de forma".

O espírito de Fadel preocupa os adversários

VASCO NÃO QUER A ELEIÇÃO DE FADEL

RIO —

A eleição do sr. Fadel Fadel, candidato à presidência do Flamengo, poderá transtornar totalmente o panorama do futebol carioca e brasileiro, segundo um diretor do Vasco, pois, formado na escola do sr. Gilberto Cardoso, há de querer vencer sempre.

Acredita êste dirigente vascaíno que o sr. Fadel Fadel, a fim de vencer os campeonatos, vá além dos limites de seu clube, procurando interferir nas federações e no departamento de árbitros.

TEMOR

Em conversa informal com a reportagem, o diretor vascaíno comentou que pessoalmente gosta muito do sr. Fadel Fadel, de quem é particular amigo, mas que sua eleição representa um perigo para os outros clubes e argumentou:

"O Fadel Fadel gosta de vencer, seja por que forma fôr, e isto poderá levá-lo a exorbitar das funções de presidente do Flamengo. E' evidente que todos nós gostamos de ver o clube da Gávea cada vez em melhores condições, mas com Fadel há o perigo de haver um desvirtuamento no panorama e no sistema atual do futebol brasileiro".

A eleição do sr. Fadel Fadel também está preocupando a dirigentes de outros clubes, acostumados com a passividade do Flamengo nos últimos anos. Acredita-se que se o sr. Carlos Pereira fôr derrotado o clube da Gávea venha, sob a direção de Fadel, a readquirir o prestígio da época de Gilberto Cardoso.

Portuguêsa joga com C. Grande

RIO —

O Campo Grande receberá ainda êste mês a visita do Corintians Paulista, em seqüência ao seu programa de apresentar ao público desportista daquela populosa zona, grandes espetáculos. Além do Corintians, estão também em entendimentos para trazer o quadro completo do Santos por um milhão de cruzeiros.

Amanhã será a vez da Portuguêsa carioca enfrentar a equipe da Esquerdinha, que dia 14 estará atuando em Guaratinguetá, São Paulo, contra o Guaratinguetá, da primeira divisão paulista de profissionais. A campanha do Campo Grande para levantar fundos para a construção do estádio, continua em franco desenvolvimento.

Chile tem problemas nas pontas

RIO —

Visando o jôgo de amanhã com a seleção brasileira, o selecionado chileno derrotou ontem o quadro do Santiago, da Divisão Especial do Chile, em treino realizado na capital andina, ensaio êsse que agradou aos dirigentes chilenos pela desenvoltura verificada.

Os andinos tem problemas para o jôgo de amanhã, problemas de ordem tática, pois os titulares Pepa e Raury serão substituidos por Roman e Mário Moreno.

NA CORDILHEIRA

Após a prática que teve um grande público a assisti-la, a seleção chilena retornou à concentração que mantem na cidade de Murdas Vertientes, na Cordilheira.

ESCALADA A SELEÇÃO

O responsável pela equipe andina, depois do coletivo, deu a conhecer oficialmente a seleção que enfrentará amanhã o selecionado brasileiro e que está assim formado: Escute, Ezaguirre, Raul Sanchez, Sergio Navarro; Rojas e Contreras; Pepa, [illegible], Esalto, [illegible] Sanchez e Roman.

Quarentinha diz que não poderá embarcar

ASSUNÇÃO —

O meia esquerda Quarentinha, do Botafogo, declarou, ontem, à reportagem que dificilmente poderá acompanhar o Botafogo em sua excursão à Europa porque se encontra fora de sua melhor condição física e considera sua ida prejudicial.

«Tôda vez que chuto na corrida — comentou — sinto uma dor muito grande no joelho esquerdo, a ponto de não poder chutar da maneira ideal».

CONFIANTE

"A minha contusão — comentou — é de tal ordem que não sei se poderei atuar domingo (amanhã) contra os chilenos. Já no primeiro jôgo contra os paraguaios não me considerei em boas condições e o esfôrço que fiz aumentou minha dor, a ponto de parecer que tinha havido novo derrame no joelho esquerdo".

"Creio — continuou — que poderei recuperar-me com algum período de repouso, mas com os jogos da seleção chegarei às vésperas do embarque incapacitado de continuar atuando".

BONSUCESSO PODERÁ JOGAR NO RECIFE

RECIFE —

O empresário Helio Pinto iniciou entendimentos com os próceres do Santa Cruz e Náutico, visando conseguir duas apresentações do Bonsucesso, do Rio de Janeiro, que se encontra excursionando no interior baiano. Os clubes pernambucanos mostram-se interessados em patrocinar as duas exibições dos leopoldinenses da Guanabara. (SP-DC)

Carlos Pereira tem programa e soluções

RIO —

«Não desconheço a real situação do Flamengo — disse o candidato à presidência, Carlos Soares Pereira — mas discordo de classificá-la como crítica, pois a solução é um verdadeiro ôvo de Colombo. Pretendo resolver todos os problemas, colocando o homem certo no lugar certo e dar-lhe liberdade para trabalhar.

O Flamengo evoluiu de tal forma, que hoje já não é possível ser dirigido por um homem só, daí a equipe magnífica que trabalhará comigo. A Gávea é a nossa principal meta, mas não a única e a sua total construção será concluida através dos anos, em seqüência ao trabalho que iremos iniciar.

COLETIVA

Reunindo regular números de paredros e jornalistas, o candidato leu o seu programa, do qual são principais pontos, a reorganização administrativa do crescimento vertiginoso do clube, modificar o atual sistema de cobrança de mensalidades; promover a melhoria na renda dos apartamentos e locais arrendados; iniciar imediatamente as construções já projetadas, com prefências para a garage, piscinas, quadras, vestiários e demais dependências desportivas; organizar um moderno "play-ground" para iniciar a formação da moderna geração rubronegra e finalmente, conservar em seus postos todos os atuais técnicos que estejam correspondendo, e, de uma forma especial Fleitas Solich e sua equipe, em cujo departamento conservará seu atual titular, Radamés Lattari.

Após a reunião, em conversa com a reportagem do DC, disse que a situação do Flamengo não é tão trágica como está sendo pintada pois de sua dívida a curto prazo, que vai a 58 milhões, metade é ao IAPC, que inclusive tende a desaparecer com o projeto do deputado Elói Dutra e o restante, em grande maioria, é divida contraída com associados, que nunca exigiriam pagamento imediato, inclusive Dario de Melo Pinto, que tem perto de dois milhões há muitos anos e não pensa em receber. O Flamengo — concluiu — vive os mesmos problemas dos demais clubes.

Termina o contrato de Chicão

RIO —

O jogador Chicão terá seu contrato terminado amanhã com o Botafogo, tendo, como é de praxe, o clube de General Severiano comunicado à Federação o seu interêsse pelo referido craque, para não perder o vinculo sôbre o jogador.

Falando ao repórter do DIARIO CARIOCA, o craque botafoguense disse que não recebeu ainda qualquer proposta para renovação de seu compromisso com o clube, mas que pensa em quarenta e cinco mil cruzeiros, pois seu salário atual é de vinte mil cruzeiros, e os aspirantes estão ganhando mais do que isto.

RECUPERAÇÃO

O médio botafoguense marcador de ponta se acha em franca recuperação física, com tratamento de pêso, de acôrdo com a indicação médica, pois só irá à excursão à Europa quem estiver totalmente apto, exceção aos craques exigidos por contratos, como é o caso dos campeões mundiais e mais Quarentinha.

Quarentinha não quer ir à Europa

Coluna de M. Gerais

(Jairo Estrêla).

Com os constantes desentendimentos do técnico Antônio Moisés e os dirigentes e jogadores do Atlético, a sua diretoria resolveu, domingo último, dispensá-lo do cargo que vinha ocupando há vários meses.

Para substituí-lo o alvinegro convidou o seu ex-craque Kafunga, que por uma decada dependeu o clube de Lourdes.

—:—

Logo mais, na Alameda, estarão em confronto as equipes do Vasco da Gama e do América mineiro.

Este encontro, que faz parte dos festejos comemorativos da passagem de mais um aniversário do clube alviverde, está fadado a agradar, visto que o público belorizontino, confiante na sua representação, comparecerá em massa para prestigiar esta iniciativa do América.

—:—

Cruzeiro e Bela Vista chegaram a um acôrdo, quanto à cessão do avante Paulo para as fileiras do campeão mineiro.

De acôrdo com os entendimentos realizados em Sete Lagoas, o Cruzeiro cederá o liberatório de Gradim e ainda emprestará o zagueiro Rubin para o Bela Vista.

—:—

A nova representação do Esporte Clube Siderúrgica, jogando anteontem contra o Democrata, logrou espetacular feito, ao abater a representação de Sete Lagoas por 6 tentos a dois.

—:—

Dirigentes do Siderúrgica estudam propostas do interior paulista para um novo giro do alvi-anil ao vizinho estado.

A nova temporada do clube sabarense iniciar-se-á por Ribeirão Prêto e está prevista para a segunda quinzena de maio.

—:—

O avante Tomasinho, ex-defensor do Atlético, deverá ingressar no Itaú, clube que disputará o certame da primeira divisão do ano em curso.

Tomasinho receberá sessenta mil cruzeiros de luvas e quinze mil cruzeiros mensais.

Competição interna no Guanabara amanhã

RIO —

O Guanabara promoverá, amanhã, com início às 15 horas, uma competição interna de natação com a apresentação de todos os seus campeões cariocas e bem assim brasileiros, realizando, também, às 18 horas, a solenidade de entrega de medalhas aos campeões e a outros desportistas e bem assim ao jornalista responsável pelo setor náutico e aquático do nosso DIARIO CARIOCA, sr. Frederico Quartaroli.

A competição constará de um programa de 15 provas onde estarão em ação os campeões Jaques e Rui Veloso, Marlem Zigler além de outros, e assistindo a competição estarão as mais destacadas figuras do desporto nacional e altas autoridades do Estado

HOMENAGENS

Após a competição, no salão nobre do clube, no Mourisco, será feita a entrega das medalhas aos vencedores da competição interna e bem assim aos vencedores dos últimos campeonatos carioca e brasileiro.

Alvo das homenagens do Guanabara, serão entregues medalhas comemorativas aos desportistas Carlos Osório de Almeida, Baltazar Perseke e João Reis.

O DIARIO CARIOCA será distinguido dentro das homenagens que serão prestadas, pois o Guanabara fará entrega de uma medalha comemorativa ao sr. Fred Quartaroli, responsável pelo setor aquático e náutico do nosso jornal.

Para inaugurar a piscina municipal da cidade fluminense de Rio Bonito, hoje à tarde, seguirá esta manhã a delegação de natação do Guanabara, composta de 10 nadadores, sob a chefia do próprio presidente do clube, sr. José Ferreira Mendes.

O retôrno da delegação guanabarina dar-se-á no noite de hoje.

BANDEIRAS
E FLÂMULAS
CASA MORAES ALVES
URUGUAIANA 174-A

CEARÁ E FERROVIÁRIO HOJE

FORTALEZA —

Mais um encontro do turno do campeonato cearense será realizado hoje, no Estádio "Presidente Vargas", na capital alencarina, quando se defrontarão as representações do Ceará e do Ferroviário, um cotejo dos mais interessantes, que poderá ditar alterações na tabela de pontos perdidos. (SP DC)

O TORNEIO NATAL-JOÃO PESSOA

NATAL —

Nova rodada do Torneio Natal-João Pessoa será realizada hoje no Estádio "Juvenal Lamartine", preliando inicialmente Botafogo x ABC e na principal, Auto Esporte x Riachuelo, êste defendendo a liderança invicta da tabela. São dois encontros que poderão ditar antecipadamente o campeão, independentemente da última rodada, a ser cumprida amanhã. (SP-DC)

RECORDE EM DISTÂNCIA

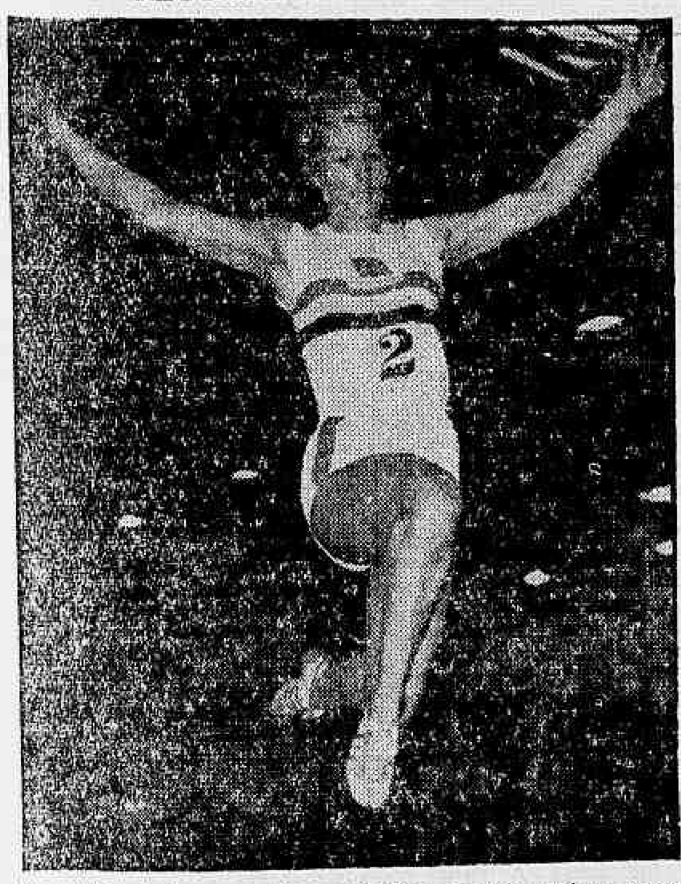

Mary Bignal, famosa atleta britânica, que se retirou recentemente das pistas, depois de uma atuação algo decepcionante nas Olimpíadas, volta à atividade com um novo recorde em distância. Repousada e novamente confiante, Mary está disposta a mostrar a antiga classe na próxima temporada esportiva. — (Foto BNS)

Botafogo e Flamengo decidem 'negra': remo

RIO —

Botafogo e Flamengo lutarão, amanhã, nas águas da Lagoa Rodrigo de Freitas, nessa segunda regata pelo Campeonato Carioca de Remo, pela «negra» do «oito de principiantes», decidindo nessa competição qual o melhor, numa luta que está agitando toda a cidade e está sendo aguardada com invulgar interêsse.

Em busca da vitória coletiva da regata se lançarão além do Botafogo e Vasco, mais o Flamengo, êste com maior chance de repetir o feito conquistado na primeira regata do certame carioca, realizada nas águas de Niterói, em abril último.

DECISAO

Apesar de tôda a regata se constituir numa grande atração esportiva do domingo, há a particularidade da luta entre Botafogo e Flamengo pelo Campeonato da Classe de Estreantes, decidindo nessa "negra" a "guerra fria" que travaram durante duas semanas nos tanques cronométricos, tornando-se assim na maior atração de tôda a regata.

Em busca da vitória coletiva da regata Vasco, Botafogo e Flamengo são os mais credenciados, embora Icaraí e Boqueirão possam obter, também, vitórias isoladas, como é o caso do Boqueirão na prova do "double" de novíssimos. O programa da regata de amanhã consta de oito provas, sendo que nada menos do que 221 remadores estarão em ação em defesa de nove clubes. A regata terá início às 9 horas, sendo tôdas as provas disputadas na distância de 1.000 metros, havendo um intervalo de 15 minutos entre as provas.

PELÉ VAI MESMO

SAO PAULO —

O atacante campeão mundial, Pelé, continua em tratamento sério visando rápida recuperação da irregularidade acrômio-clavicular, constatada pelos seus médicos, tendo esta manhã feito duas aplicações de radioterapia, com infiltrações locais. Os dirigentes do Santos, a propósito de sua ida no próximo dia 14, junto com a delegação, para a Europa, informaram que Pelé vai mesmo, mas, reafirmam, que êle não será lançado em uma única partida. Apenas desejam justificar os muitos dólares que pediram por jôgo, pela presença de Pelé, mas estarão munidos de atestados médicos, mostrando as condições físicas do jogador. (SP-DC)

Brilharam os casados na seleção nacional

RIO —

O plantel organizado por Kanela para vencer o XIX Sul-Americano, segundo a análise individual, ontem publicada nessa página, contou com dois atletas casados e 12 solteiros. Os únicos casados são Vlamir e Amauri, precisamente os que mais se destacaram, constituindo-se figuras predominantes não só no conjunto brasileiro como de todo o campeonato.

Do que se conclui é que, pelo menos no basquete, os casados são mais eficientes tècnicamente, o que poderá fazer com que o técnico Togo Renan Soares, na próxima seleção, convoque os jogadores que tenham passado pela Pretoria.

ÉDISON E PECENTE

Os dirigentes da CBB, principalmente aqueles que formam na sua direção técnica, estão firmementes dispostos a não mais convocar Edison Bispo dos Santos e Pecente. Não convenceu a ninguém as razões de ambos para a dispensa e saibam os dois magníficos cestobolistas bandeirantes que enquanto estiver o cel. Barcelos Borges e o técnico Kanela na direção do selecionado êles não serão convocados.

Da debandada do time feminino tricolor aproveitaram-se o Flamengo e o Botafogo, o primeiro conquistando o trio Ivanira, Didi e Átila e o segundo ficando sòmente com a veterana Marta. No primeiro confronto Fla e Botafogo, realizado na quadra da Gávea, verificou-se que o alvinegro acertou quando preferiu a qualidade técnica a quantidade. Marta, com a

(Conclui na 10ª página)

Belini vai sair

Treinou o Fla ontem

RIO —

O Flamengo treinou ontem à tarde na Gávea preparando-se para o próximo amistoso que será em Belo Horizonte, contra o Renascença. Solich comandou um tempo contra os aspirantes e outro contra os reservas.

Contra os aspirantes, os titulares levaram a melhor por 3x0 goals de Henrique (2) e Norival. Os reservas também foram batidos, por 2x0, goals de Germano e Henrique.

BOM TREINO

O coletivo realizado pelos jogadores do Flamengo ontem no estádio da Gávea, foi proveitoso tendo o ponteiro Babá demonstrado estar recuperado da distensão da perna que o afastou do quadro titular durante longo tempo. Dois novos jogadores treinaram entre os rubro-negros. Trata-se de Donaldo e Canário ambos pertencentes aos aspirantes do Vasco da Gama.

OS TIMES

Os times no treino de ontem formaram com: TITULARES — Ari; Joubert, Bolero, Jadir e Jordan; Carlinhos e Othon; Joel, Henrique, Airton e Babá (Germano). ASPIRANTES — Fernando; Donaldo, Jaime, Nelinho e Canário; Hugo e Manuelzinho; Norival, Jair, Roberto e Germano

DUAS ALTERAÇÕES NA SELEÇÃO BRASILEIRA

SANTIAGO —

O treinador Aimoré Moreira anunciou, ontem, aos jornalistas chilenos, a sua intenção de experimentar o zagueiro central Mauro e o meia Amarildo no lugar de Belini e Quarentinha, respectivamente.

A permanência do zagueiro lateral direito Jair Marinho no lugar de De Sordi já está resolvida, devido ao primeiro ter se destacado contra os paraguaios e o segundo não se encontrar em boa forma física e técnica.

PREPARO

Tanto o preparador Aimoré Moreira quanto seu auxiliar Paulo Amaral estão convictos de que o quadro brasileiro só tende a crescer de produção, principalmente se fôr levado em consideração que o time está começando a adquirir o entrosamento necessário.

Durante a manhã de hoje os jogadores brasileiros farão um treino de conjunto leve, após o que seguirão direto para a concentração, onde ficarão até a hora do jôgo de amanhã, com a seleção chilena, pela Taça Bernardo O'Higgins.

FLAMENGO DIA 28 EM CRICIÚMA

FLORIANÓPOLIS —

Notícias procedentes da cidade de Criciúma, informam que os dirigentes do Metropol, campeão de sua zona, no período semifinal do campeonato estadual catarinense, acertaram com o Flamengo, do Rio de Janeiro, uma exibição naquela cidade, no próximo dia 28. O campeão do Rio-São Paulo se exibirá no interior "barriga-verde" com todos os seus melhores valores, estando desde já, o povo criciumense, ansioso para ver de perto, o famoso esquadrão de Fleitas Solich. (SP-DC)

Bola Pra Frente

Candidato da vida

A distância, mas sempre interessado, estou seguindo a luta de sucessão presidencial no Flamengo, clube que, há alguns anos vem sofrendo desgaste de popularidade precisamente por causa de desentendimentos entre os dirigentes.

Entre os dois candidatos, já optei, como simples simpatizante, pelo nome de Fadel Fadel, uma das melhores figuras do Flamengo e a quem não faltam qualidades para dirigir um clube de futebol nos dias de hoje. E' homem vibrante, cheio de afinidades com a alma rubronegra, trabalhador e, sobretudo, apaixonado pelo clube. Será, sem sombra de dúvida, um presidente como a realidade do esporte moderno está a exigir: atuante, ousado, prático e "full time". Eis aí uma virtude essencial que falta ao dirigente esportivo brasileiro: ser "full time", entregar-se de corpo e alma, dia e noite à vida de seu clube. Pois Fadel Fadel, da escola de Gilberto Cardoso, é do gênero "full time".

—o—

Agrada-me, ainda, na candidatura Fadel Fadel a circunstância da renovação. As elites do esporte brasileiro precisam ser renovadas. Não deixo de compreender e reconhecer que as correntes tradicionais do Flamengo têm o direito de disputar a presidência do clube, através do nome respeitável do sr. Soares Pereira. Acho, contudo, que está começando a soar no esporte a hora de outra geração. A vida saberá perpetuar em retratos, em bronzes, nas estátuas e na alma de todos a gratidão e reconhecimento pelo que terão dado ao seu clube as gerações superadas. A história do Flamengo há de estar cheia de nomes ilustres que contribuiram para torná-lo cada vez mais glorioso, mas nem por isso será o tempo tão generoso a ponto de parar em homenagem a êles.

Tenho a impressão de que os articuladores e defensores da campanha pelo candidato Soares Pereira não entenderam que Fadel Fadel não está impondo seu nome ao clube. A candidatura Fadel Fadel resulta de uma trama da vida, que nunca hesita em lançar os moços contra os velhos.

Se êles compreendessem isso, acabariam votando no môço Fadel Fadel, inclusive o sr. Soares Pereira.

ARMANDO NOGUEIRA

"Personalismo de JQ precisa ser contido"

BRASÍLIA —

Plenário da CÂMARA

"O personalismo do presidente Jânio Quadros, que se tem reafirmado através de tantos atos na política interna, dá a idéia de que não houve uma eleição que consagrasse a maturidade política do nosso povo, e sim uma revolução que se tornou vitoriosa no país. A inquietude e o mêdo reinantes criam um clima de tensões e apreensões na vida nacional. Êsse personalismo deve ser quanto antes contido, para que não ultrapasse as nossas fronteiras, concorrendo para a insegurança do Continente".

Tais declarações foram feitas da tribuna pelo deputado Océlio de Medeiros, (PSD-Pará), referindo-se à aprovação, pela Comissão de Relações Exteriores, do requerimento de sua autoria, convocando o ministro das Relações Exteriores para falar sôbre a conduta do Brasil, face à situação de Cuba. Disse ainda que "se nada temos a vêr com os grandes princípios da revolução cubana, revolução que foi desvirtuada nos seus fins e nos seus métodos, bastante temos a nos preocupar com a reincarnação, na pessoa de Fidel Castro, de Stalin, Mussolini ou Hitler na Pátria de Martí e no continente das liberdades democráticas e de indestrutíveis tradições cristãs".

SABOTAGEM NO DASP

"O que existe por parte do DASP é sabotagem, pois outra coisa não poderia ser. Êsse órgão só tem agido contra os servidores públicos, principalmente os mais humildes, declarou o sr. Floriceno Paixão (PTB-RGS) comentando que continua recebendo dos servidores federais, notadamente autárquicos, previdenciários do seu Estado, telegramas, cartas e memoriais, solicitando providências do Poder Executivo, no sentido da aplicação do Plano de Classificação de Cargos e, conseqüentemente, da Lei de Paridade dispesto no art. 145 da Constituição Federal, através de medidas que, além de evitarem a insegurança da família e a fermentação da insatisfação social lhes concedam a paz de espírito necessária ao perfeito e integral desempenho de suas funções no serviço público, em benefício da paz social, da família e do próprio Estado."

TOTALITARISMO EM CUBA

"Representantes de um povo que nasceu à sombra da Cruz e que, pelos séculos afora soube, mercê de Deus, conservar-se fiel à mensagem de paz e liberdade que Cristo trouxe ao mundo, não podemos aceitar que se acoberte, com o manto da incompreensão e dos chavões despistadores, os atentados contra os mais elementares direitos humanos — civis, políticos e religiosos — que se estão perpetuando na infeliz terra cubana".

Foi o que disse da tribuna o sr. Daniel Faraco (PSD-RGS) referindo-se às perseguições religiosas, desencadeadas em Cuba, por Fidel Castro, afirmando que "não será o povo brasileiro que há de emprestar solidariedade, por ação ou omissão, ao totalitarismo vermelho que hoje ameaça o nosso continente, mais do que o ameaçou, não faz muitos anos, o totalitarismo nazi-fascista".

TRANSPORTES NA BAIA DE GUANABARA

"Se o presidente da República não olhar, como deve, para o problema de transportes entre a Guanabara e Niterói, não se iluda que os acontecimentos de maio do ano passado se repetirão, talvez com maior gravidade", afirmou da tribuna o sr. Vasconcelos Costa (PSD-Est. Rio), analisando a péssima situação dos transportes que ligam aquêles dois Estados.

Salientou o orador que milhares de funcionários que residem em Niterói e trabalham no Rio de Janeiro, e vice-versa, sujeitos a horários implacáveis das repartições e das oficinas, estão sem transportes, enquanto as lanchas se acham ancoradas, por ordem administrativa.

Denunciou o representante do PSD fluminense que três emprêsas participavam do monopólio chamado "Grupo Carreteiro", adotando elas contabilidade fictícia, para que os lucros de uma fôssem debitados às outras, e que, após o Govêrno Federal haver encampado as frotas, continuam as três emprêsas funcionando: A Frota Carioca S. A., a Frota Barreto S. A. e a Cia. Cantareira e Viação Fluminense.

SERVIDORES EM BRASILIA

O sr. Clemens Sampaio (PTB-Bahia) apresentou projeto que dispõe sôbre a remoção dos funcionários mandados para Brasília servidores públicos federais, autárquicos, de sociedade mista e de entidades paraestatais. Pelo projeto êsses funcionários poderão ser removidos para outros Estados da Federação ou retornar ao Estado de origem após o exercício ininterrupto de 10 anos na nova capital, contados a partir de 21 de abril de 1960.

Na justificativa frisou o sr. Clemens Sampaio que o retôrno dêsses servidores aos centros urbanos onde residiam lhes traria incalculáveis prejuízos de caráter econômico-social e lhes criaria dificuldades quase intransponíveis com significativos transtornos para seus familiares, principalmente aquêles que se encontram em idade escolar.

Diz ainda a justificativa: — "O Estado deve proporcionar o bem-estar social aos cidadãos, entre os quais se encontram os servidores públicos, consoante o

Mentia a proposta de orçamento: diz o Dasp

BRASÍLIA —

Em entrevista coletiva ontem concedida à imprensa, o embaixador Moacir Briggs, diretor-geral do DASP, referindo-se a alguns aspectos do panorama orçamentário brasileiro, disse que "a proposta orçamentária, como vinha sendo feita não correspondia à verdade dos fatos" e que "daremos, agora, certos dados que ilustram de forma franca e sincera a matéria".

Passou depois a dizer que a proposta para 1960 acusava um superavit de dois bilhões e quinhentos milhões de cruzeiros, mas que o que houve foi um deficit de 86 bilhões de cruzeiros. "Na referida proposta, acrescentou, foi consignada uma dotação de 460 milhões de cruzeiros para cobertura dos deficits das emprêsas públicas e privadas da Marinha Mercante. Na realidade, foram gastos na cobertura dos aludidos deficits nada menos de 10,5 bilhões".

DESORDEM

Falou que "são indisfarsáveis o tumulto e a desorganização existentes em numerosos setores da Administração, com graves reflexos no orçamento. E citou, como exemplo, o caso do ensino onde "a cota constitucional prevista, em seus diversos graus, atinge na proposta de 1962 a importância de aproximadamente 32 bilhões de cruzeiros. Deduzidas dêsse total as despesas com o ensino em outras áreas governamentais o ensino militar, agronômico, veterinário etc., restam 28 bilhões.

"Sabendo-se que sòmente as universidades e escolas federalizadas solicitaram para sua manutenção, em 1962, cêrca de 26 bilhões de cruzeiros, verifica-se que, se integralmente atendidas em suas pretensões, restaria para os demais ramos do ensino a irrisória importância de dois bilhões."

LEI DE REAJUSTAMENTO

"A Lei de Reajustamento do Funcionalismo Civil — disse — tem provocado reações em cadeia, cuja amplitude exata é impossível prever-se. Se atendidas tôdas as reivindicações ora em curso, aquêle diploma legal terá um efeito multiplicador de consequências gravíssimas para as finanças federais. Por outro lado, a aplicação de leis que amparam os servidores pagos à conta de dotações globais ainda não permite a exata avaliação de novos encargos, de vez que depende da apuração de direitos individuais".

"Por sua vez, a Lei Orgânica da Previdência Social estabeleceu pesados encargos para a União, que já não se poderá valer do recurso de que usava de adiar a sua contribuição pois terá forçosamente de fazê-lo em bases paritárias com os segurados, para o custeio dêsses serviços. A contribuição dos segurados e dos empregadores se destina a benefícios, enquanto que a parte do govêrno federal é aplicada em despesas de administração geral. Acresce que a referida lei obriga ainda a União a arcar com qualquer despesa de administração que ultrapasse sua quota, tornando ilimitado o dever do Tesouro de sustentar essas entidades. Em 1962, os encargos do govêrno federal para com a Previdência Social elevar-se-ão a quarenta bilhões de cruzeiros, que é o montante estimado para a contribuição dos empregados. Deduzidos dessa quantia dez bilhões de cruzeiros, correspondentes à quota de previdência, viu-se o govêrno forçado a destinar à Previdência Social, na proposta orçamentária de 1962, a importância de trinta bilhões de cruzeiros".

Apunhalou o próprio peito para esquivar-se à dívida

RIO —

O sr. Artur Teixeira, alto funcionário do "Laboratório Elixir de Nogueira", situado no Largo da Glória, tentou suicidar-se com punhaladas no peito, ontem à tarde, no interior do Hotel Paissandu (Rua Paissandu, 23, quarto 218).

Solicitada uma ambulância do Hospital Sousa Aguiar, a vítima negou-se a comparecer ali, sendo medicada no próprio hotel, de onde foi removido para a Casa de Saúde São Vítor, onde ficou internada.

COMUNICADO À POLÍCIA

O fato foi levado ao conhecimento do comissário Chicaiban, do 5º Distrito, pelo gerente do Hotel Paissandu, sr. Narciso Silva, que contou a seguinte história acêrca do seu hóspede:

Artur morava em sua casa comercial há mais de um ano. Era pontual nos pagamentos mensais. De certo tempo para cá, desde a época em que contraiu uma dívida de Cr$ 200 mil, tornou-se desleixado e até mesmo passou a esquivar-se da prestação de suas contas. Como ontem, Narciso Silva havia marcado o pagamento da dívida, Artur, segundo o gerente, simulou a tentativa de suicídio, ferindo-se no tórax.

Acrescenta Narciso que no mês passado, pelo mesmo motivo, Artur simulou outro suicídio no apartamento de um parente, onde fôra passar o dia, e da mesma maneira: com um punhal. Afirmou que tudo não passa de pura simulação para não pagar a importância de Cr$ 200 mil; tanto que se recusou em medicar-se no Hospital Sousa Aguiar, onde descobririam a farsa. Informou mais o sr. Narciso que ainda não tinha levado o fato ao conhecimento das autoridades policiais com pena de duas crianças que julga serem seus filhos. Acha que seu hóspede possuía uma pequena fortuna, mas que a perdeu no jôgo.

Caminhão abalroou o bonde: quatro feridos

RIO —

Quatro pessoas ficaram feridas ontem à tarde em consequência de uma colisão entre o bonde da linha 65 (Lins Vasconcelos) e o caminhão de chapa GB. 7-57-09, ocorrida à Avenida Presidente Vargas em frente ao Hospital São Francisco de Assis.

Todos apresentando contusões e escoriações generalizadas, retiraram-se após serem medicados no Hospital Sousa Aguiar. As vítimas foram as seguintes: Maria Gauzina de Oliveira (Rua Figueira Lima, 69); Maria Antônia Felipe (Rua Araré, 165); Gangundino Ermenegildo das Virgens (Penha) e Ulisses Gonçalves (Est. Velha Pavuna, 4).

A COLISÃO

O bonde da linha 56, n.º de ordem 2.040, conduzido pelo motorneiro José Sobrinho da Silva (Rua Silvino Azeredo, 23, Nova Iguaçu) trafegava normalmente pela Av. Presidente Vargas quando, saindo de uma rua transversal, na altura do Hospital São Francisco de Assis, o caminhão, dirigido pelo motorista Floriano Alves da Cruz (português, 24 anos, Rua Tapiracema, 272, apt.º 102 Higienópolis), desgovernou-se e foi abalroar o coletivo. Em seguida foi de encontro a outro bonde da linha 67 (Engenho de Dentro) que estava um pouco à frente do primeiro.

POLICIA

Apesar do pânico estabelecido, os policiais da delegacia do 12.º Distrito, chegaram ainda em tempo de autuar em flagrante o motorista e o condutor que foram encaminhados àquela especializada.

Quiromante presa: não esperava...

RIO —

Policiais da Delegacia de Costumes prenderam, na tarde de ontem na Rua General Roca, 440 apto. 112, a quiromante Sônia Gaichi que "atendia" o cliente Jorge de Oliveira e posteriormente deveria "consultar" Ana Maria Roma Valente, que aguardava a sua vez na sala de espera.

Durante seu depoimento, prestado na Seção de Mistificação da DCD Sônia, que é de nacionalidade russa, disse que assim procedia para poder sustentar seu marido e dois filhos que estão em São Paulo em tratamento de saúde.

NÃO SABIA

Durante o interrogatório Sônia disse aos policiais que não sabia que a prática da quiromancia no Brasil é crime.

Jogou-se às rodas do trem

RIO —

O operário Severino Lourenço da Silva matou-se, na tarde de ontem, jogando-se à frente de um trem elétrico, na Estação de Cascadura. O infeliz teve morte instantânea, tendo seu corpo ficado completamente estraçalhado.

O fato foi comunicado ao 25º Distrito Policial que fêz remover o cadáver para o Instituto Médico Legal. O prefixo do trem atropelador não foi apurado, uma vez que os agentes daquela estação não quiseram fornecer, tendo em vista "as ordens superiores"...

"Socialismo de Cuba é simples comunismo"

BRASÍLIA —

Plenário do SENADO

Reafirmando a sua condição de democrata, o sr. Novais Filho disse "que via com tristeza e com temor a deserção de um país americano que se integra na órbita comunista", a propósito do discurso do sr. Fidel Castro, primeiro-ministro de Cuba, anunciando a instalação nas Américas da primeira República Socialista. Frisou que o rótulo de socialista que Fidel Castro proclamou "é na essência rigorosamente comunista, porque socialista impedindo eleições é modêlo muito diferente do que se processa, por exemplo, na Suécia, onde realmente impera uma ordem socialista e cujos métodos visam à crescente elevação do padrão de vida do homem, seja qual fôr sua condição na comunidade.

Prosseguindo, o orador lamentou a desigualdade de armas entre a ditadura, onde a violência impera, onde a brutalidade domina, e a democracia, onde a liberdade permite que se pregue e se arme a sua própria destruição. Finalizando, o representante pernambucano disse "que todo o parlamentar que ficar indiferente à triste sorte do povo cubano está traindo o mandato recebido e esquecendo tudo o que foi feito de nobre e de alto pela restauração da democracia no Brasil".

ORDEM-DO-DIA

Foi aprovado, em discussão única, o projeto de decreto, oriundo da Câmara, que aprova a convenção internacional para a proteção dos vegetais, assinada em Roma, em novembro de 1951, por ocasião da VI Conferência da Organização das Nações Unidas para Alimentação e Agricultura. O projeto foi à Comissão de Redação.

IRREGULARIDADES

Em explicação pessoal, o sr. Paulo Fender (PTB-Pará) discorreu sôbre irregularidades existentes na Universidade do Rio de Janeiro, fazendo logo a seguir um apêlo ao ministro da Educação e ao presidente da República no sentido de corrigí-las, inclusive não aceitando a lista tríplice para a escolha do novo Reitor.

Conclusões da 12.ª pág.

Marinha:...

luminoso que o professor pode projetar na cúpula que representa o céu enquanto explica.

Há 35 anos que a Marinha esperava por êste importante recurso de ensino da ciência essencial aos marinheiros que é a astronomia. Com efeito, um dos mais ilustres professôres da Escola Naval, o comandante Herman Palmeira, em 1924, sendo diretor o almirante Isaias Noronha conseguiu verba para construir o pavilhão próprio, teve de adiar a compra, que nos anos seguintes não pôde mais ser feita por motivos de economia.

Venezuela tem ..

rio, o sr. Salcedo-Bastardo tem prestado valiosos serviços à sua pátria. Foi Reitor-Fundador (1953-4) da Universidade de Santa Maria; presidente de seu Conselho Acadêmico e Decano-Encarregado da Faculdade de Direito. Vice-Reitor da Universidade Central da Venezuela (1958-9), foi também, ali, vice-presidente da Comissão Universitária.

O ESCRITOR

O sr. Salcedo-Bastardo é biógrafo e ensaísta de prestígio na Venezuela. E' autor de vários livros, entre os quais: "Por el Mundo Sociológico de Cecilio Acosta" e "Vision y Revision de Bolivar".

JORNALISTA

Como jornalista, o sr. Salcedo-Bastardo foi diretor da "Revista Cooperacion", chefe de redação da "Revista Nacional de Cultura" e redator de "El Universal", "El Nacional" e "Elite".

Brilharam os..

(Conclusão da 9a pág.)

sua soberba atuação, apagou a estréia das três novas rubronegras e provou afinal que era ela quem levava o quadro das Laranjeiras nas costas.

Ordem não...

devido tratamento ao mesmo tempo em que exigirá que as mesmas destinem 20 por cento da sua programação para produções artística ao vivo, propiciando, assim, mercado de trabalho para os artistas nacionais.

Viação:...

dimento dos funcionários e a inoperância da "operação-limpeza", podem ir aos locais onde se realizam.

Um dos fatos que levaram o brigadeiro Hélio Costa a instituir a "rôlha" para a imprensa de oposição por sinal, foi o fracasso da "operação-limpeza", que não conseguiu se comparar em eficiência à realizada pelo govêrno Sete Câmara, da qual tenta ser uma imitação

— O "operação-limpeza" — disse o coronel, mesmo sem ser interrogado a respeito — é apenas uma medida provisória. Medidas definitivas virão mais tarde. A Secretaria de Viação está apenas "aparando" os erros, por enquanto.

Presidente Sukarno no Rio: dia 10

RIO —

Procedente de Montevidéu, chegará ao Brasil, no próximo dia 10, o presidente Ahmed Sukarno, da Indonésia, que viaja acompanhado por uma comitiva de 44 pessoas, entre as quais dez ministros

O presidente Sukarno desembarcará no Aeroporto Internacional do Galeão, às 10,30 horas ocasião em que será recebido com honras militares, por altos funcionários diplomáticos.

VISITA A JANIO

O ilustre visitante permanecerá em nosso país cêrca de três dias durante os quais fará visitas informais a diversos pontos do território brasileiro. No dia 11, rumará às 9 horas, para Brasília a fim de avistar-se com o presidente Jânio Quadros.

O presidente da Indonésia, após manter contato com o presidente da República retornará com sua comitiva ao Rio, ainda no mesmo dia, e prosseguirá viagem, a 13 dêste mês, com destino à África.

CAMPEONATO DE XADREZ FOI SUSPENSO

MOSCOU —

Com vantagem de um peão para o campeão mundial de xadrez Mikhail Tal, que conduz as negras foi suspensa ontem à tarde, a décima-nona partida de seu jôgo com o ex-campeão mundial Mikhail Botvinnik. A suspensão chegou à jogada quadragéssima-primeira. (UPI-DC)

FERIDO A BALA POR NINGUÉM

RIO —

Acusando um ferimento penetrante no abdomem, produzido por bala de pistola calibre "45", deu entrada ontem à noite no Hospital Getúlio Vargas, onde ficou internado em estado desesperador o operário Otacilio Morais (prêto de 21 anos, residente na Rua São Pedro 372 em Caxias). Aparentando estar escondendo alguma coisa, a vítima somente disse ao policial de plantão naquele hospital que fôra ferida por um desconhecido no local denominado Vila São Luís. A ocorrência foi registrada na Delegacia de Duque de Caxias.

Jeijão e arroz...

(Conclusão da 4a. pág.)

rência do consumidor depois de velho e bem sêco.

INDUSTRIA

Interessante revelação é feita pelo técnico em seu artigo: também a indústria da Guanabara consome arroz. Só as cervejarias do Rio empregam mais de 90 toneladas diárias de arroz, procedentes, em particular, do Rio Grande do Sul. Trata-se de "quebrados" de arroz.

Bastidores Policiais

A POLICIA Especial, de triste memória, que o Congresso, através o Plano de Classificação de Cargos extinguiu, vai ser restaurada sob a capa de Grupo de Choque, constituído por 60 policiais recrutados nas várias polícias locais, escolhidos por Borer. E' ordem do governador.

—♥—

A RETIRADA dos bondes do Túnel do Leme no trajeto para o centro da cidade e sua passagem pelo Túnel Velho surtiu grande resultado. Foi uma vitória do diretor do Serviço de Trânsito que acabou com o "mata paulista". Resta desafogar a Rua Siqueira Campos, por onde estão passando os pesados veículos, com a transferência dos coletivos que por ali trafegam para as ruas vizinhas, como D. Clara e outras.

—♥—

O CORONEL Haroldo Veloso, integrante do Aragarças, comunicou ao titular da 24ª Vara Criminal que estava disposto a contar tudo que sabe a respeito do fracassado movimento terminando por afirmar que tinha fatos graves a revelar. Esperemos a bomba.

—♥—

PARA que possam ser passados a limpo os nomes das pessoas que foram ao desembarque de JK e compareceram ao Hotel Glória para comprimentá-lo o DC oferece aos "tiras" da DPPS uma bobina de papel. Caderno comum não chega.

—♥—

FALA-SE em desentendimentos entre os chefe de Polícia interino e o titular da Delegacia de Vigilância, porta-voz do governador. Borer quer que se faça grandes derrubadas no DESP ao que se opõe o coronel Barros Nunes apoiado pelo general Sizeno. Ardovino estaria de acôrdo com Borer. Vamos ver quem ganha a parada.

NICK

Comerciário caiu do 3o. andar: inquérito

RIO —

Ao tentar estender um lençol na corda colocada na janela de seu apartamento, o comerciário José Gabriel (Rua Santa Clara, 330, apartamento 301) perdeu o equilíbrio e caiu na área do apartamento do bancário Nilson Rodrigues Damasceno, fraturando o pé direito. O fato foi comunicado à Radiopatrulha.

O cabo Pedro, comandante da viatura policial, ao chegar ao local do acidente, viu um lençol que pendia do 3.º andar, como se tivesse sido utilizado como corda. A vítima foi medicada no Hospital Miguel Couto e o fato registrado no 3.º Distrito Policial.

AVENTURA

As autoridades policiais estão intrigadas com o fato de ter sido encontrado um lençol que, segundo tudo indica, fôra utilizado pelo comerciário José Gabriel como corda, talvez para uma aventura. No entanto, ao ser interrogada, a vítima disse que sofrera o acidente ao tentar estender o lençol na corda improvisada.

INQUÉRITO

Foi aberto inquérito, no 3º Distrito Policial, para apurar o caso.

Padeiro abandonado matou-se

RIO —

Abandonado pela amásia, o padeiro Ademar Albuquerque da Silva matou-se, na tarde de ontem, ingerindo forte dose de formicida diluída em água, no interior de sua residência (Rua Costa Filho, 10). O fato foi comunicado ao comissário de serviço no 26º Distrito Policial, que fêz remover o corpo para o Instituto Médico Legal.

Segundo o que ficou apurado pela polícia, o suicida fôra abandonado pela mulher no sábado último, depois de uma discussão entre ambos. Ontem, a mulher se dirigiu à casa do ex-companheiro, a fim de apanhar seus pertences, e, nessa ocasião, voltou a manifestar sua decisão de não mais viver em companhia de Ademar, que, desesperado, pôs fim à vida.

Veículo capota: 2 vítimas

RIO —

Os motoristas Angelo Gomes e Otacílio Ferreira dos Santos saíram contundidos, ontem, de um desastre ocorrido na esquina da Av. Suburbana com a Rua Manoel Murtinho. Perdida a direção, em conseqüência de manobra feita com imperícia, o veículo colidiu no registro do Corpo de Bombeiros e capotou, ficando os dois motoristas presos. Populares conseguiram desvirar o carro e tiraram as vítimas da posição em que se achavam, levando-as, ao Pôsto de Assistência do Méier, onde ficaram em observação. O comissário de serviço no 24º Distrito Policial registrou o fato.

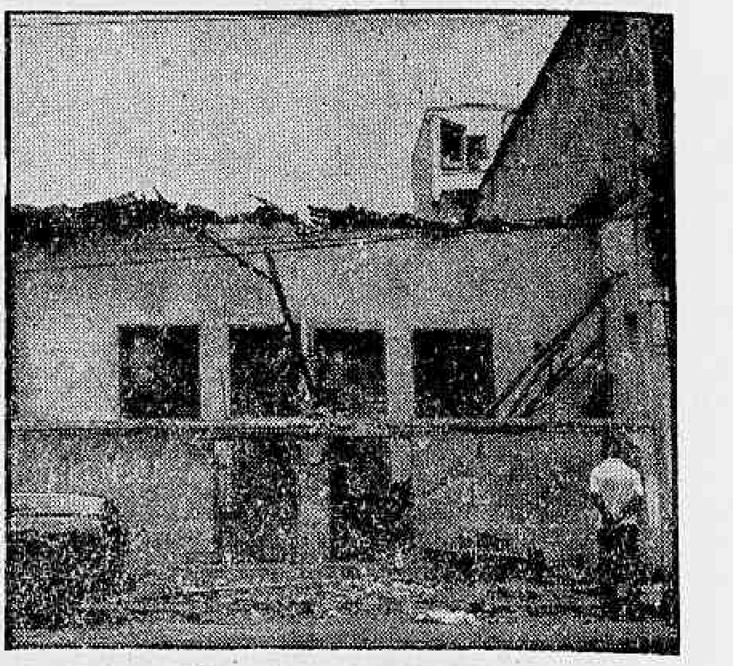

Na foto, as casas atingidas

Telhado desabou: deu susto mas não feriu

RIO —

O teto das casas 110 e 112 da Rua do Santana desabou, na tarde de ontem, quase matando os moradores que, afora o susto, saíram ilesos, bem como os menores Hugo e Márcia, de quatro meses e um ano de idade, respectivamente. Ao local acorreu uma guarnição do Corpo de Bombeiros, comandada pelo tenente Ribeiro, sendo o fato comunicado ao 7.º Distrito Policial.

Na casa 112 residia o casal Hugo e Vera Garcia (casados há dois anos) tendo ainda como companhia a sra. Arminda Aló, tia de Vera. No imóvel 110 residia o alfaiate Carmone Petruchel que, na hora do desabamento estava deitado em seu quarto lendo um livro. Os prejuizos foram calculados em cêrca de Cr$ 200 mil.

DECTETIVE SALVOU

Segundo relato de pessoas que assistiram ao fato, cêrca das 13,30 horas ouviu-se violento estrondo na Rua de Santana. Inúmeros populares trataram de averiguar o que ocorrera. Nesse momento, passava naquela rua o detective Natal Molinaro que dirigiu-se às casas 110 e 112 daquela via e, imediatamente, constatou que o teto de ambas as casas havia desabado e resolveu penetrar em seu interior a fim de verificar se havia vítimas. Da casa 110, o policial retirou a menina Márcia e Hugo, que embora ilesos, estavam cobertos de poeira. Os meninos foram levados para a residência da sogra do casal.

PROVIDÊNCIAS

A reportagem apurou ainda que as primeiras providências foram tomadas pelo delegado Edgar Pires de Sá e comissário Murtinho, do 13º DP que estavam na sacada da Delegacia quando ouviram o enorme barulho e a nuvem de poeira.

Os dois policiais imediatamente se dirigiram para o local e deram ordens aos guardas de serviço na Rua de Santana para que o tráfego fôsse desviado para facilitar os trabalhos dos bombeiros. Em seguida, a ocorrência foi cientificada ao comissário Cícero, do 7º DP, uma vez que o local não pertence à jurisdição do 13º DP.

CASA VELHA

Em contato com o sr. Hugo Garcia, que se dirigiu para casa após saber do acidente, apuramos que a casa onde residiam estava em péssimas condições, muito embora há dois anos passados tenha sido reformada.

O informante disse ainda que d. Arminda Aló, tia de sua espôsa, ali residia há 35 anos, sendo a casa de construção muito antiga.

Ex-vereador apoderou-se de 1 milhão

RIO —

O ex-vereador Cipriano Fernandes Lima foi denunciado ontem ao delegado de Roubos e Falsificações pelo sr. Melchior Fernandes dos Santos, presidente da Junta Governativa da Associação dos Sub-tenentes da Polícia Militar, sob acusação de ter se apoderado, juntamente com Aureliano Lima Guimarães e Osmar Ponciano de Negreiros, da importância de Cr$ 984 mil.

Na sua petição, diz o queixoso que Cipriano detém em seu poder aquela quantia pertencente à Associação, tendo a colaboração criminosa dos dois comparsas. No processo, que foi distribuído ao escrivão Heitor, existem documentos nos quais o acusado se confessa culpado, mas diz, que a quantia lhe fôra adiantada através de contribuições prometidas por vários sócios para a sua campanha como deputado à Assembléia Constituinte.

Porteiro atirou nos policiais

RIO —

Os detectives, Aquino e Aluísio, lotados na Delegacia de Costumes e Diversões, quando realizavam na madrugada de ontem, uma vistoria no "Hotel Porta do Sol" (Rua Corrêa Dutra, 146), foram "recepcionados" com cinco tiros de revólver, disparados pelo espanhol Adolfo Lino Fidalgo, porteiro da casa de lenocínio, que foi prêso e autuado.

Segundo ficou apurado, motivou a diligência, as inúmeras queixas apresentadas pelas famílias residentes naquela rua. Soube-se, ainda, que esta é a segunda vez que o "valiente" espanhol reage com tal violência ao receber a visita da polícia.

É DE BRIGA

Junto às autoridades policiais, foi constatado que Adolfo, em 21 de setembro do ano findo, pelo mesmo motivo e no mesmo hotel ao ser detido pelos policiais Marcos, Camargo e Edgar, também enfrentou-os, porém com faca-punhal. Momentos após a agressão, Adolfo conseguiu se evadir pelos fundos do hotel, quando, ainda, fêz uso de um revólver, dando vários tiros. Por êsse motivo está sendo processado pela Delegacia de Costumes.

NOVE CASAIS

Depois da tentativa praticada por Adolfo, os detectives conseguiram dominá-lo e desarmá-lo. Vasculhando o imóvel, ali encontraram nove casais que se serviam dos quartos do hotel para encontros amorosos. Para poucos minutos de estada era cobrada a quantia de Cr$ 500.

TEATRO MUNICIPAL
TEMPORADA OFICIAL DE COMÉDIA FRANCESA DE 1961
ESPETÁCULOS OFICIAIS
THÉATRE DE FRANCE
MADELEINE RENAUD
JEAN-LOUIS BARRAULD
Na bilheteria do teatro continua aberta assinatura para 4 récitas noturnas.
6.ª-feira, 19, às 21 h — 1.ª Récita de Assinatura

ALDA GARRIDO
fabulosa na comédia de J. GAMA
"A VACA DE GUARDA CHUVA"
no Rival Cinelândia
Hoje, às 16, às 20 e 22 horas — Reservas: 22-2721
AR REFRIGERADO

LITTLE CLUB
NOVAMENTE a atração mais querida das noites cariocas
Booker Pittman
e mais LIVIO MANO E ZÉ MARIA e conjunto
RUA DUVIVIER, 37 — Loja L — Tel.: 57-6984

Teatros e Boîtes
Programa para sua Noite

HI-FI BAR E RESTAURANTE
(A CASA PREFERIDA PELA SOCIEDADE CARIOCA)
Direção de MAURICIO LANTHOS)
A primeira casa no gênero da América do Sul — Aberta, diàriamente, das 16 até às 6 horas da manhã — Apresentando as últimas novidades do Brasil e do mundo.
Cozinha nacional e internacional. Clima de montanha.
SEM «COUVERT» E SEM CONSUMAÇÃO
PRINCESA ISABEL, 63 — TELEFONE: 57-1870 (PLAZA-COPACABANA-HOTEL) — A casa consagrada pelos jornalistas brasileiros em 1960.

O CANGACEIRO
EM NOVA FASE, SOB A DIREÇÃO DA CANTORA
HELENA DE LIMA
APRESENTA O CONJUNTO
YUMARÉ
DAS 6 DA TARDE AS 3 DA MANHÃ
RUA FERNANDO MENDES, 25 — COPACABANA

LEIA AOS DOMINGOS
REVISTA DA SOCIEDADE
DO DIARIO CARIOCA

A emoção pelo retôrno à pátria do "Presidente da Paz" foi forte demais para esta senhora que também foi recepcionar JK no Hotel Glória. O desmaio de que foi acometida foi assistido pelo ex-presidente com emoção, que pediu aos seus amigos que tomassem tôdas as providências para sua rápida recuperação

Primeira saudação de JK foi através do DC

RIO —

A primeira saudação do ex-presidente Juscelino Kubitschek aos cariocas, momentos após ter deixado o Aeroporto Internacional do Galeão, onde desembarcou às 18,30, foi feita através do DIARIO CARIOCA, a cuja reportagem entregou, por escrito, estas palavras: "Ao povo carioca, através do DIARIO CARIOCA, o meu abraço".

A mensagem do ex-presidente Juscelino Kubitschek foi escrita dentro do veículo, marca "JK", que o transportava através do centro da cidade para o Hotel Glória, onde distribuiu à imprensa uma nota oficial.

SAUDAÇÃO

Não tendo conseguido prestar qualquer declaração no Aeroporto do Galeão, pois foi levantado e conduzido nos ombros de populares pouco após a chegada do jacto que o trouxe da Europa, JK escreveu a mensagem aos cariocas durante o enorme cortejo que se seguiu à sua chegada.

Na Avenida Brasil sob o espoucar de foguetes, som de businas e gritos, e apesar de estar o veículo em movimento, JK escreveu e entregou sua mensagem à reportagem.

JK SAÚDA CARIOCAS

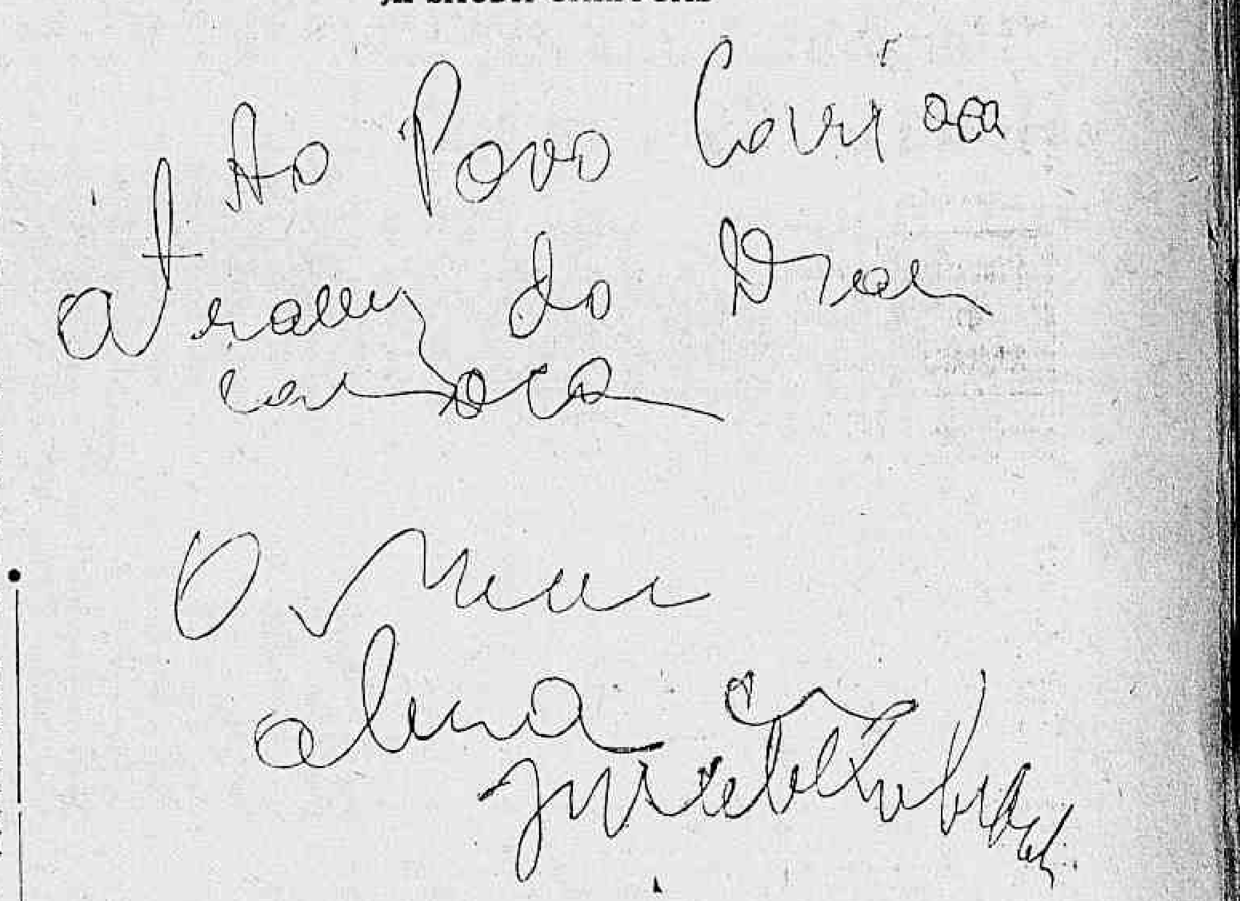

Ainda no trajeto do Galeão ao Hotel Glória, JK escreveu e entregou ao DC sua primeira saudação aos cariocas. Na foto, a pequena mensagem

Conclusões da 1a página

Apesar dos soldados, volta . . .

bastante satisfeito com a candidatura de Juscelinno ao Senado, foi duramente destratado pelos soldados da Aeronáutica, apesar de se ter identificado. A atitude dos soldados provocou reação do público, que os cercou e apupou com vaias.

"FLASHS" DA CHEGADA

1) Apesar de várias vêzes adiada, a chegada do ex-presidente Juscelino Kubitschek levou enorme multidão ao Galeão, sendo também grande o número de faixas e cartazes, onde se liam "Presidente Juscelino Kubitschek" e "JK em 65".

2) O ministro Fernando Nóbrega, em ligeira palestra com a reportagem, atribuiu, em parte, à Instrução 204 o fato de não estar o Galeão mais cheio ainda: "Uma corrida de carro, depois da 204, está custando muito caro, e de ônibus é impossível chegar aqui a esta hora" — explicou.

3) Levado JK nos ombros da multidão, após a chegada, muitos de seus amigos e correligionários não conseguiram dêle se aproximar, tendo que retornar sem apertar sua mão, como desejavam.

4) As primeiras pessoas a cumprimentar o sr. Juscelino Kubitschek deviam ser as aeromoças da Panair, que estavam em fila e esperavam sua descida. O público, no entanto, invadiu a pista de rolamento e arrastou-as repentinamente em direção ao aparelho, apesar de êste estar ainda lançando óleo fervendo pelas turbinas.

5) Sucessivas vêzes os policiais formaram cordões e só deixaram ultrapassá-los aquêles que fôssem ministros, embaixadores e deputados. Quando todos já estavam do outro lado do cordão, novamente era repetida a operação.

6) Como o sr. Gama Filho se apresentasse como representante da Assembléia Legislativa do Estado da Guanabara, um dos policiais resolveu barrá-lo: "Só entra deputado" — explicou. Mesmo após dizer que era deputado, o sr. Gama Filho foi impedido de entrar, acabando por ser agredido por um soldado, que o segurou pelo pescoço.

7) Em ligeiras palavras ao DIARIO CARIOCA, o general Porfírio da Paz declarou estar satisfeito com a candidatura do ex-presidente ao Senado, tendo afirmado que esta era muito natural e que ali — pois o considera eleito — entraria em contato com os problemas nacionais que enfrentaria ao voltar para a Presidência da República em 65.

8) Muitas vêzes o ex-presidente foi arrastado pela multidão à saída do Aeroporto, por ter perdido o equilíbrio ao ser puxado por todos os lados pelo público.

9) Quando passava pelo pátio interno do Galeão, JK ficou pràticamente esmagado entre o público e as paredes, o mesmo acontecendo com vários homens de prestígio na política.

10) A nota mais tocante da chegada eram as lágrimas derramadas por homens e senhoras, uma das quais dizia, em tom de apêlo: "Volte em 65, presidente".

11) Embora estivessem já conformados em não poder se aproximar de JK, vários homens não se conformaram em vê-lo tão apertado pela multidão, e resolveram defendê-lo, o que deu origem a incidentes com os soldados da Aeronáutica.

12) Um dos muitos agentes da Ordem Política e Social, que chefiava o policiamento, ao ser interpelado por jornalistas sôbre quem dera ordens para agressões até mesmo a autoridades, respondeu que "todo mundo pensa que o serviço dos outros é agradável e, se quiserem, identifico qualquer um, que pode entrar no serviço para ver se é bom".

13) Enquanto esperavam que JK saísse da Alfândega, vários entusiastas seus improvisaram tribunas para falar sôbre 'sua volta em 1965'.

14) O pequeno "JK" que transportava JK ia com excesso de lotação, o que o obrigou a fazer uma ligeira parada para passar duas pessoas para outro carro, ocasião em que o ex-presidente aproveitou para dizer à reportagem que "tudo ia muito bem".

15) Durante o trajeto até ao centro da cidade, o cortejo de JK ia sendo aplaudido por grupos de populares, mas muita gente ficava sem saber o que se passava. Em … o motorista de um enorme ônibus … movimentou seu veículo, … porém, que quem estava no auto era o ex-presidente, … [illegible]

JK inicia . . .

panha eleitoral para o Senado Federal.

E a seguinte a comitiva que acompanhará JK a Belo Horizonte, e dali a Goiânia: vice-presidente João Goulart, ministro Amaral Peixoto, senador Benedito Valadares, deputado Carlos Murilo, deputado Paulo Pinheiro Chagas, sr. Tancredo Neves, senador Auro Moura Andrade, sr. Bias Fortes, vice-governador Clóvis Salgado, deputado Bias Fortes Filho, deputado Anísio Rocha, sr. Pedro Ludovico Júnior, deputado João Menêses, deputado Emival Caiado e deputado Maurício de Andrade.

JK: "continuarei...

parte senti que, sem se fitar o Sol de frente e com coragem, não seria possível construir os alicerces de uma nação continental como a nossa.

Quando tantas e novas nações se projetam vigorosamente na vida internacional e o mundo passa vertiginosamente à idade atômica e à era espacial, os brasileiros não poderão jamais se resignar a uma posição de conformismo, de estagnação ou de mera expectativa. Já provamos ao mundo e a nós mesmos, em apenas cinco anos de trabalho e produtividade — traduzidos em mais aço, alumínio e energia elétrica; cimento, adubos e tratores; automóveis, caminhões e jipes; navios, petróleo e refinarias; estradas, açudes e pontes — do que é capaz um povo que, afinal, adquiriu a consciência de que só rompendo os elos da escravidão econômica, pode conquistar, como outros povos do mundo, o mesmo direito à vida e ao confôrto, à paz e à liberdade.

A determinação dos brasileiros confiou-me a grande e honrosa missão de dirigi-los durante uma etapa realmente histórica. Nela, mais ainda do que as realizações materiais, sobreleva a criação de uma nova consciência, à fôrça da qual ruiram resistências retrogradas e tibiezas, alcançando-se novos padrões de justiça social que são uma conquista definitiva não apenas do meu Govêrno, mas de tôda a nação brasileira.

Sem essa nova mentalidade, não seria possível, pela primeira vez na história, formular uma política externa objetiva e criadora, concretizada na Operação Pan Americana, hoje um patrimônio das Américas. Sem isso, não teríamos podido abrir as novas rotas para que o Brasil negociasse com todos os países do mundo e fizesse ouvir sua voz nas Assembléias internacionais em defesa da liberdade e do princípio de autodeterminação dos povos.

Volto ao Brasil, depois de amadurecida reflexão, para de nôvo participar das responsabilidades de sua vida pública. A experiência e a autoridade que obtive nos postos que ocupei serão colocadas exclusivamente a serviço do país.

Quando iniciei o mandato em 1956, o govêrno enfrentava tormentosa crise de autoridade, que ameaçava a paz da nação e a permanência das instituições republicanas. Esse govêrno eu o transferi em 1961 ao meu sucessor, funcionando tranqüilamente dentro dos mais altos padrões da legalidade democrática. Durante cinco anos os brasileiros espontâneamente contribuiram, com a pertinácia do seu esfôrço criador, para construir o futuro da pátria, na certeza de que as dificuldades momentâneas seriam largamente recompensadas com os frutos do seu trabalho.

Se alguma coisa podem me criticar é talvez a de — num pioneirismo agressivo sem precedentes, inspirado pela visão de um Brasil econômicamente emancipado — ter querido demais para o meu país em tão curto tempo, o que, na realidade, não foi nem suficiente.

A batalha do desenvolvimento clama por todos. Não é uma peleja contra homens, é uma luta pelo Brasil. E esta luta, para tornar-se fecunda, deve girar entre dois polos fundamentais: democracia e desenvolvimento. Exige, portanto, a união dos brasileiros em tôrno dêsse supremo anseio de paz e prosperidade.

Dentro dêsses propósitos, aceitei a desvanecedora convocação dos partidos e do povo goiano, para candidatar-me à sua representação na Câmara Alta da República. Uma vez honrado com a confiança do povo goiano, continuarei, no Senado, a mesma vigorosa defesa dos princípios e objetivos que nortearam minha atuação na Presidência da República".

JK desceu . . .

soldados da Aeronáutica, políticos e jornalistas, a multidão acabou por invadir a pista de rolamento do aeroporto.

Quando o aparêlho a jacto fazia suas últimas manobras, a multidão impaciente correu em sua direção, apesar do óleo fervendo que era lançado pelas turbinas. Colocadas as escadas, uma massa compacta composta de ministros, deputados, altas autoridades e público em geral, aglomerou-se à sua frente, tendo muita gente tentado subir ao jacto da Panair, para apertar a mão de JK.

Enquanto o público, que não conseguira entrar, gritava "Viva o presidente JK" e acenava faixas e cartazes em que Juscelino Kubitschek era apontado como Presidente da República, do terraço do aeroporto, na pista se estabeleceu a confusão com as autoridades tentando entrar no avião e sendo bruscamente repelidas pelos soldados da Aeronáutica, que faziam o policiamento.

TAMBÉM NO AVIAO

No interior do avião, era grande também a confusão. Logrando introduzir-se no jacto pela porta destinada à saída das bagagens, pôde a reportagem constatar a ânsia de JK em acenar para o público que o fôra receber. Sabendo ser impossível, porém, a saída, Juscelino Kubitschek esperou quase meia hora para descer as escadas, tendo declarado ao DIARIO CARIOCA não ter tomado qualquer resolução quanto ao seu programa no Rio, mas que uma nota oficial seria distribuída no Hotel Glória, para a imprensa.

Não conseguindo esconder sua emoção no momento em que divisou a multidão que o esperava, Juscelino começou a descer lentamente as escadas, no que gastou vários minutos pois o público, apesar da violência da polícia, não recuara. Nos últimos degraus, já era puxado pela manga do paletó e respondia alegre às saudações de "Viva o nosso presidente", "viva JK", e "Falta pouco para JK voltar" e cumprimentava com ligeiros apertos de mão a quantos o saudavam.

NOS BRAÇOS DO POVO

Quando estava prestes a pisar o solo, Juscelino foi repentinamente suspenso e levado nos braços do povo, apesar da polícia do aeroporto ter tentado impedi-lo. Assim, enquanto grande número de pessoas corria à frente e soldados tentavam abrir passagem para o ex-presidente, JK foi levado até a Alfândega, onde teve sua bagagem vistoriada.

CORTEJO ACOMPANHA "JK"

Autoridades, jornalistas e público novamente rodearam o sr. Juscelino Kubitschek quando êle deixou a Alfândega, sendo por vêzes arrastado pela multidão. Na hora de escolher o veículo que o devia levar para o Hotel Glória, Juscelino recusou os autos oficiais que foram colocados à sua disposição, para embarcar num "JK" particular, chapa 1-09-99, que foi seguido por inúmeros veículos em direção ao centro da cidade.

Nas calçadas, desde o Galeão, grupos de pessoas saudavam Juscelino Kubitschek, enquanto foguetes espocavam e autos buzinavam. Na Presidente Vargas intensificaram-se as saudações, sendo que, na altura da Rua Uruguaiana, o "JK" foi interceptado por populares que queriam apertar a mão de Juscelino.

Saudado pelos cariocas e seguido pelo enorme cortejo, Juscelino se dirigiu para o Hotel Glória, onde a enorme multidão se concentrou e onde distribuiu à imprensa uma nota oficial.

AUTORIDADES PRESENTES

Assim como os populares, autoridades civis e militares começaram a chegar ao Galeão, horas antes do desembarque de JK. Quando Juscelino desembarcou, foi recebido pelo vice-presidente João Goulart e outras autoridades, entre as quais o chefe da Casa Militar da Presidência da República, representando o sr. Jânio Quadros.

Estavam ali, também, entre outros: ministro Armando Falcão, embaixador Negrão de Lima, ex-prefeito Sá Freire Alvim, sr. Augusto do Amaral Peixoto, general Nélson de Melo, deputado Apolônio Sales, embaixador Augusto Frederico Schmidt; deputado Josué de Castro, deputado Jarbas Maranhão, ministro Barros de Carvalho, ministro Horácio Láfer, Austregésilo de Ataíde, presidente da Academia Brasileira de Letras; ministro Fernando Nóbre, ministro Lucas Lopes, general Porfírio da Paz, vice-governador de São Paulo; deputado Gama Filho, deputado Pereira da Silva e vários outros.

Shepard falou do espaço: "que linda vista! Okay!"

CABO CAÑAVERAL, WASHINGTON, NOVA IORQUE, PARIS, MOSCOU, LONDRES, MADRI, e de bordo do porta-aviões «Lake Champlain» —

«Que linda vista!» — «E muito cômodo!» e «Okay» foram as palavras que marcaram as três etapas da sensacional viagem do primeiro cosmonauta americano ao espaço: a primeira frase, pronunciou-a o pilôto em seguida à abertura do periscópio que lhe dava a visão da terra; a segunda, quando começou a descida, e, lentamente, a cápsula do foguete caía sôbre o Atlântico, em pára-quedas, a 486 quilômetros da base de lançamento e após 15 minutos de vôo, e, finalmente, a interjeição de triunfo escapou aos lábios do capitão Alan Shepard no momento em que abria a escotilha de sua cabina, no mar, para se alçar a um helicóptero.

O sensacional feito correu o mundo e desde logo começou a suscitar manifestações que iam desde o aplauso até a vibração entusiástica — nas capitais da Europa, na América Latina e em tôdas as cidades americanas. Para Shepard, no entanto, as primeiras homenagens tiveram significado especial: os aplausos e «hurras!» dos 2.600 tripulantes do «Lake Champlain», porta-aviões a que o conduziu o helicóptero após recolhê-lo no Atlântico, e, em seguida, a saudação pessoal que recebia do presidente John Kennedy, através do telefone do porta-aviões. «Desejo felicitá-lo», foram as palavras do presidente, às quais se seguiu a resposta emocionada: «Obrigado, senhor. Tudo saiu bem».

PERFEITO ESTADO

O cap. Alan B. Shepard encontrava-se em perfeitas condições físicas após tremendo salto no espaço. Recuperado prontamente de sua cápsula espacial, no Atlântico, foi ato contínuo levado ao porta-aviões "Lake Champlain", que se encontrava nas proximidades com uma equipe médica que desde logo reclamou seus direitos: antes das felicitações, Shepard foi examinado e cuidadosamente.

"Não encontramos nada de anormal", declarou satisfeito o dr. Jerom Srrong, depois do primeiro exame médico. Os médicos disseram que o estado físico do arrojado pilôto parecia perfeitamente normal, exceto que transpirava muito e tinha a batida de pulso elevada. O pulso, contudo, logo voltou ao normal".

Também o estado de ânimo era excelente. "Não acredito que vão ter muito que fazer", disse sorridente Shepard à seus médicos.

SINTESE DO VOO

Entre 10,34 e 10,49 horas (hora local) ocorreram os 15 minutos de espaço de Alan Shepard, em vôo que atingiu a altura de 185 quilômetros, descrevendo uma parábola cujos extremos separaram-se por 485 quilômetros, à velocidade de 8.160 quilômetros horários.

O vôo fica perfeitamente descrito num gráfico gravado em Cabo Cañaveral, através uma sucessão de expressões científicas e de outros tipos do centro de contrôle da operação "Mercury", proferidas pelos técnicos ao longo da prova. Com essas expressões se acompanha tôda a viagem de Shepard. Ei-las: Acêso. Soltar. Vai êle. Parece que vai bem. Trajetória perfeita. Boa comunicação verbal com o pilôto. Quatro G (medida da fôrça da gravidade). Já se perdeu de vista. O astronauta está muito bem. Tomando contrôle manual de tôdas as operações — contrôle perfeito. Comentário de Shepard de sua cápsula: "Que bela vista"! Comunicações verbais continuam excelentes. O astronauta trabalha como um pilôto de provas, comunicando dados e manobras que efetua. Entretanto em rota de descida. Pára-quedas lançado. Palavras de Shepard: "Muito cômodo"! Divisado pelas unidades de recuperação. O veículo desceu no mar. Shepard abre a cápsula e fala: "Okay". A cápsula está a bordo do porta-aviões. O astronauta, já sôbre a coberta, voltou a entrar na cápsula para recolher seu capacete de vôo. O astronauta movimenta-se sòzinho e se sente muito bem.

FAMILIA ENCANTADA

A sra. Louise Shepard, excitada e demonstrando grande felicidade, declarou que teve a certeza de que o vôo sideral de seu espôso ia ter êxito "desde o momento em que se fêz o lançamento". A bela dama, rodeada por seus pais, sua filha Julie, de 10 anos, e sua sobrinha Alice, recebeu os jornalistas às 10,25 horas e não cessava de exclamar: "E' estupendo! E' belo! E' maravilhoso"!

SAUDAÇÃO DE KENNEDY

O presidente John Kennedy felicitou pessoalmente, peloradiotelicitou pessoalmente, pelo radiotenauta Alan Shepard imediatamente depois de terminado o histórico primeiro vôo espacial dos Estados Unidos numa trajetória suborbital.

A Casa Branca anunciou que o presidente chamou a Shepard e fêz presente sua "felicitação pessoal" e disse-lhe: "Naturalmente seguimos pela televisão e estamos sumamente contentes e orgulhosos de seu feito".

Depois de cumprimentar o presidente, Shepard disse: "Como sabe tudo saiu perfeitamente bem e encheu de satisfação tanto a mim como aos que fizeram isto possível".

Encerrando, Kennedy disse ao astronauta que espera recebê-lo "em um futuro próximo". A Casa Branca anunciou, mais tarde que provàvelmente na próxima semana Shepard irá a Washington para conferenciar com Kennedy e receber sua felicitação pessoalmente.

DECLARAÇÃO

Após a conversa telefônica com o cosmonauta, o presidente Kennedy fêz a seguinte declaração "Tôda a América do Norte está jubilosa por êste feliz vôo do astronauta Shepard. E' um fato histórico de nossa própria exploração. Mas a América do Norte necessita trabalhar com rapidez e vigor máximos no desenvolvimento ulterior de nosso programa espacial.

"O vôo de hoje deverá dar a todos quantos em nossa nação se relacionam com êste programa, incentivo para redobrar seus esforços nesta vital esfera. Neste vôo obteve-se importante material científico, que será pôsto à disposição da comunidade científica do mundo.

"Fazemos presentes felicitações especiais ao astronauta Shepard e os melhores desejos à sua família que viveu com êle êstes difíceis momentos. Também vão nossos agradecimentos aos outros astronautas que trabalharam tão àrduamente como uma equipe neste projeto".

AMERICA FESTEJA

A feliz viagem do astronauta Alan B. Shepard ao espaço foi recebida pelos norte-americanos com profundo e sincero júbilo. Milhões de pessoas se reuniram nos lares, restaurantes, bares e mesmo esquinas de muitas ruas de todo o país para testemunhar visualmente, auditivamente ou por ambos os meios o grande acontecimento que ocorria no Cabo Cañaveral, até o instante do lançamento.

As redações dos jornais e rádio-emissôras se viram literalmente esmagadas pela curiosidade pública: avalanches de telefonemas buscavam novos detalhes do grande vôo.

Assim que se anunciou o êxito da prova, a tensão popular se libertou na forma de incontidas manifestações de alegria, tanto dentro de cada casa americana como nas ruas e praças. Homens e mulheres se abraçavam e jogavam chapéus para o alto a saudar o mais novo herói americano: Alan B. Shepard.

LIVRE INFORMAÇAO

Falando aos jornalistas, o presidente Kennedy mostrou-se firme na defesa da publicidade que se havia dado ao vôo de Shepard. Explicou que isso havia sido assunto exclusivo da imprensa e não tentativa alguma dos funcionários encarregados do vôo de fazer uma propaganda do esfôrço.

Ressaltou que é injusto que qualquer comentarista ataque o fornecimento de informações como um "circo de publicidade", quando seus jornalistas eram justamente os que faziam as notícias.

Salientou também que os Estados Unidos são uma sociedade livre e que não deviam imitar o sistema soviético, informando unicamente sôbre seus triunfos.

COM KENNEDY

O presidente Kennedy receberá, em cerimônia especial, o primeiro astronauta americano segunda-feira próxima. Depois da cerimônia nos jardins da Casa Branca, que se espera seja efetuada ao meio-dia e transmitida pelo rádio e televisão a todo o país, Kennedy conversará com Shepard em particular.

O astronauta dirigir-se-á, depois, ao novo auditório do Departamento de Estado para conceder sua primeira entrevista à imprensa. A reunião realizar-se-á às 13 horas e também será transmitida pelo rádio e pela televisão.

MUNDO FESTEJA

Um porta-voz de sir Bernard Lowell, diretor do Rádio-Telescópio de Jodrell Bank e considerado um dos mais destacados especialistas espaciais, felicitou ao povo norte-americano pelo êxito do vôo do cap. Shepard.

"Todos estamos sumamente contentes" — disse o porta-voz Jodrell Bank.

O jornal "Evening News and Star" de Londres, publicou com muito destaque a notícia do vôo americano ao espaço. "Não olvideis jamais o nome de Alan Shepard — diz em manchete — "pois significa coragem além da capacidade humana".

Por sua vez, o jornal "Evening Standard" diz em manchete: "Ascende ao firmamento! Sobe e desce bem!"

Ivan Shevlakov um dos mais destacados especialistas soviéticos em assuntos espaciais e vice-diretor do Planetarium de Moscou disse a respeito do feito americano: "Temos satisfação com êxito da experiência e estou certo de que os cientistas soviéticos enviarão felicitações aos peritos norte-americanos e ao seu astronauta".

A Rádio de Moscou e a Agência TASS divulgaram tôdas as notícias sôbre o vôo do cap. Shepard, descrevendo os seus detalhes para o público soviético. Muitos russos, porém souberam-no antes através da "A Voz da América". Não houve interferência nessa transmissão, na qual os Estados Unidos relataram detalhe por detalhe o vôo de 16,5 minutos.

O único jornal vespertino de Moscou, Izvestia, órgão do govêrno soviético, foi publicado antes do vôo e não traz em primeira página notícias sôbre a então aguardada realização.

Crise no Irã: novo "premier"

TEERA —

O dr. Ali Amini foi nomeado ontem primeiro-ministro do Irã, em substituição a Sharif Emami que renunciou em conseqüência de uma série de violentas manifestações contra seu govêrno.

Espera-se que Amini, ex-embaixador iraniano nos Estados Unidos, assuma poderes especiais para tirar o Irã da sua segunda grande crise política em menos de um ano.

ESCOLHA DOS MEMBROS

Em círculos vinculados com o novo primeiro-ministro, declarou que Amini estudar cuidadosamente a escolha dos membros de seu gabinete antes de aceitar formalmente o encargo do Xá, provàvelmente depois de dez dias.

DISSOLUCAO DO PARLAMENTO

Acredita-se que Amini, armado de poderes especiais, dissolverá o parlamento que se reuniu somente no mês passado, e fará uma drástica reorganização do Exército. (UPI-DC).

Arinos quer saber sôbre Cuba de Fidel

BRASILIA —

"O Brasil vê com simpatia qualquer proposta de mediação na pendência Cuba-Estados Unidos", declarou hoje, à reportagem, o chanceler Afonso Arinos, logo após discutir com o chefe do govêrno, no Palácio do Planalto, o problema cubano.

Inquerido sôbre se o Brasil mudaria sua atitude em vista da proclamação da república por Fidel Castro, o ministro das Relações Exteriores respondeu afirmativamente, mas resolveu: — "Castro não proclamou Cuba uma república popular. Segundo informes que me chegaram, êle declarou dia 1º de maio que seu govêrno era um govêrno socialista, o que é diferente. A Suécia, a Noruega também são socialistas, mas não repúblicas populares. Parece que houve confusão no noticiário da imprensa e das agências internacionais. Em todo caso, já pedi informes a nossa embaixada em Havana".

INTENVENÇAO

A propósito da consulta dos Estados Unidos às nações latino-americanas, o sr. Afonso Arinos, confirmou tê-la recebido, adiantando que a resposta seguirá na próxima semana. Apreciando a consulta, esclareceu que a discussão do problema pela OEA é difícil, de vez que as decisões que exigem que um país tenha a forma democrática de govêrno, mas há outras que proíbem a imposição de um tipo de govêrno a qualquer nação.

Acompanhando as medidas de ordem econômica ditadas pelo Presidente da República, duas organizações de transportes:

N.A.B. . EXMAR - TRANSPORTES RÁPIDOS LTDA.

em Tráfego Mútuo, criaram um novo serviço de TRANSPORTES DE CARGAS, denominado:

RIO / BELÉM - RIO / SÃO LUÍS Cr$ 39,50

NOTA

A NAVEGAÇÃO AÉREA BRASILEIRA (Novo Organização) - N.A.B. e EXMAR - Transportes Rápidos Ltda. garantem a entrega de suas cargas em BELÉM ou SÃO LUÍS no prazo máximo de 8 dias, a contar da data imediata da emissão do conhecimento no RIO DE JANEIRO.

No caso de ultrapassar os 8 dias, as organizações acima pagarão uma multa ao destinatário que corresponderá ao valor do frete.

NAVEGAÇÃO AÉREA BRASILEIRA S.A.

EXMAR - TRANSPORTES RÁPIDOS LTDA.

RIO Av. Teixeira de Castro, 654 - Tel. 30-5735 - Rua Santa Luzia, 799 - fones: 32-8750 e 52-2256
SÃO PAULO - Rua Luís Pacheco, 150 - Tels. 32-4636 e 36-4043 - Rua Santo Amaro, 342 - fone: 35-6413
BELO HORIZONTE - Rua Carijós, 135 - Tel. 4980
BELÉM - Rua 28 de Setembro, 138/142 - Tel. 3670
BRASÍLIA - Av. General Carneiro, 1020

VIAÇÃO: SECRETÁRIO BOTA 'RÔLHA' NA OPOSIÇÃO

Hélio só fala quando não houver mais êrro

RIO —

— O brigadeiro Hélio Costa sòmente voltará a prestar declarações verbais ao DIARIO CARIOCA quando houver realizado alguma coisa, pois atualmente ainda existem muitos erros que precisam ser sanados. Até lá, as declarações sòmente serão feitas por escrito — declarou ontem ao DIARIO CARIOCA o coronel Tedesco, assistente do secretário de Viação que, agora, resolveu instituir uma "rôlha" para a imprensa de oposição.

Segundo declarações prestadas também por sua secretária, d. Dirce Magalhães, o brigadeiro Hélio Costa prestará "as declarações que desejar por escrito, distribuindo cópias" e que êle não se referiu aos casos em que as declarações prestadas não sejam aquelas que interessam aos jornais: "É possível que aceite questionários feitos antecipadamente, também por escrito" — aduziu.

"RÔLHA" NA OPOSIÇÃO

Adiantou o coronel Tedesco que a decisão do brigadeiro Hélio Costa foi tomada "por terem algumas declarações sido deturpadas". Interrogado sôbre o assunto que foi deturpado, respondeu que "muitos têm sido" e que a imprensa de oposição procura apenas apontar os erros existentes na Secretaria.

— Assim, o brigadeiro prestará as declarações que quiser por escrito — disse.

Indagado se a "rôlha" para a oposição seria medida definitiva, afirmou que provàvelmente teria caráter temporário: "Existem muitos erros, muitas coisas fora do lugar, atualmente. Enquanto isto estiver assim, o secretário prestará as declarações que quiser por escrito. Quando houver realizado alguma coisa, é possível que volte a prestar declarações verbais.

As informações que não forem do interêsse do brigadeiro Hélio Costa divulgar, adiantou o assistente, poderão ser procuradas nos distritos de Limpeza Urbana. Êstes — por sinal — não estão autorizados a prestar informações, encaminhando a imprensa para a Secretaria de Viação.

— Ou poderão os jornais, também, ir aos locais. Se quiserem constatar o pouco ren-

(Conclui na 10ª página)

"LOUCOS DO VOLANTE"

RIO — Prosseguindo em sua "blitz" contra os "loucos do volante", o coronel Antônio Ferreira Marques, diretor do Serviço de Trânsito continua efetuando inúmeras prisões de profissionais irresponsáveis, e ainda, apreendendo carteiras, no sentido de punir os motoristas infratores. Segundo afirmativa do diretor do Serviço de Trânsito, o Código de Trânsito é arcaico e precisa ser reformado com urgência, pois suas multas não ultrapassam de 50 cruzeiros, o que faz com que as mais variadas infrações sejam cometidas sem o menor respeito. Na foto, o chefe Amaral com a mão no bôlso vai guardando uma carteira que deverá ser procurada dentro de 48 horas no Serviço de Trânsito

Diario Carioca

RIO DE JANEIRO, SABADO, 6 DE MAIO DE 1961

'Seu Talão' apela para consumidores: ajudem

RIO —

— "Estamos aparelhados para fiscalizar o comércio da cidade. Temos 180 agentes fiscais que se desdobram para que o público não seja lesado, nem o govêrno. Tôdas as lojas estão obrigadas a fornecer comprovantes de venda. Ninguém está isento desta responsabilidade. — Com essas palavras o diretor da Renda Mercantil, sr. Edelmar Paturi falou ontem à reportagem do DC, sôbre a fiscalização no concurso do "Seu Talão Vale Um Milhão".

— "Existem 15 inspetorias mercantis espalhadas pela Guanabara" — prosseguiu — e além delas temos um serviço de correspondência que está apto a atender tôdas as reclamações que vierem por carta, telegrama ou mesmo telefonema, mas queremos fazer um apêlo ao público para que se identifique a fim de que possamos comunicar o resultado de nosso trabalho".

MELHOROU MUITO

— "De uns tempos para cá — continuou o sr. Edelmar Paturi — o nosso trabalho vem apresentando melhoras, que nada mais são do que frutos do "Seu Talão". No primeiro sorteio dêste concurso, em cada envelope aberto, encontrávamos pelo menos duas bases certas para promover autuação". Aos poucos porém as lojas foram se colocando em dia e agora a percentagem de infrações diminui constantemente, se bem que a fraude seja, como se costuma dizer, universal.

— "Pedimos para que todos colaborem conosco — prosseguiu, — porque, sem a ajuda do público, nossa fiscalização não poderá ser eficiente. Se alguém notar uma irregularidade em qualquer estabelecimento, comunique-se conosco, e será atendido. Seu nome será mantido em sigilo e o reclamante receberá 50 por cento da multa que fôr aplicada ao comerciante. Além disso, não haverá apenas um beneficiado, mas tôda a coletividade. A dona-de-casa deve reclamar de qualquer coisa de errado que suceder, mas deve também dar um endereço, ou telefone, para que possamos comunicar o resultado do nosso trabalho.

— "Qualquer loja que não der comprovantes de venda, fica com o seu movimento diário dobrado, isto é, a multa lhe será aplicada em dôbro — acrescentou.

TESOURO ESTADUAL APELA

— "Estamos todos juntos nesta campanha de melhor servir ao público e evitar fraudes. É preciso que todos exijam suas notas de venda, à qual o consumidor tem todo o direito. Torna-se necessário acabar com o tabu de que a nota é um favor do comerciante ao consumidor. Isto é falso, e não funciona. Estas foram as palavras do diretor do Tesouro Estadual, sr. Altemar Dutra de Castilho, que vem se colocar ao lado da Renda Mercantil e do coordenador do "Seu Talão" numa verdadeira campanha de moralização do comércio carioca. O diretor do Tesouro Estadual frisou que "não serão admitidas irregularidades no pagamento das responsabilidades fiscais. Estamos trabalhando juntos, para que, cada vez mais, o "Seu Talão" ofereça frutos positivos como êstes."

Protesto contra a Assembléia

RIO —

Os ex-vereadores Jair Martins e Orlando Pacheco acabam de impetrar, na Quarta e Primeira Vara da Fazenda Pública, respectivamente, um protesto judicial contra a Assembléia Legislativa do Estado da Guanabara, através de seu presidente, deputado Lopo Coelho.

Alegam os requerentes que tal medida servirá para resguardo, ressalva e continuação dos direitos e prerrogativas referentes aos cargos de vereadores, para os quais foram eleitos em 3 de outubro de 1958, pelo período de quatro anos.

REASSUMIRÃO FUNÇÕES

Resolveram os srs. Jair Martins e Orlando Pacheco, através dessa resolução, embora, brevemente, reassumam as suas funções; o primeiro como redator da Assembléia Legislativa e o segundo, oficial administrativo, também, daquela Casa.

Afirmam, ainda, que assim procederam em vista da "atitude ilegalmente assumida, com abuso do poder, pela Assembléia do Estado, que não os incorporou aos seus membros, determinado a extinção, pura e simples, da Câmara de Vereadores.

CANOS SECOS

Embora já tenha colocado o cano, que viria minorar a constante falta d'água, a Santa Casa de Misericórdia continua a esperar que o pessoal do Departamento de Águas vá fazer a ligação necessária

DASP explica porque atrasa a classificação

RIO —

A classificação dos funcionários representa um penoso trabalho de pesquisa — disse ontem à reportagem, o sr. Adriano Pereira de Morais, diretor do Departamento Geral de Administração, do DASP, a propósito dos motivos que determinaram o atraso da remessa do Plano de Classificação de Cargos, por parte do IAPETC àquele departamento.

Tal trabalho, acrescentou o sr. Adriano Pereira, exige um levantamento individual de cada servidor e, bem assim, relações nominais e farta documentação pessoal. Deve-se levar em conta, nessa pesquisa, o estudo dos diplomas e a interpretação das leis fiscalizadoras de cada profissão ou especialidade e, ainda, a apuração de tempo de serviço público federal. "Assim — explicou — como preparar um trabalho de tanta responsabilidade, que decidirá, definitivamente, uma situação funcional, sem um cuidado especial!"

FUSAO

— Temos a considerar também — prosseguiu êle — que não menos importante é o fato de contar, o IAPETC, com 28 decretos criando cargos e carreiras. Além dêsses diplomas legais foram anexadas à instituição os quadros de pessoal das Caixas de Aposentadorias do Rio Grande do Sul, Minas Gerais e Santa Catarina: a essa fusão, acrescente-se os contratados, tarefeiros e extranumerários. E, anualmente, os quadros eram acrescidos. Em 1960, por exemplo, foram efetuadas 1964 nomeações. Tôdas elas influiram nos quadros. Em 1961, foram exonerados mais de 1.000 servidores. Note-se que, então, cada ato nomeatório ou exoneratório implicava na marcha ou contra-marcha dos trabalhos. Convém, não esquecer, por outro lado, que o IAPETC é representado pela fusão de dois institutos (IAPETC e Instituto de Aposentadoria e Pensões da Estiva), e mais três Caixas de Aposentadoria, acima referidas. Isto, é óbvio, deveria ocasionar, como realmente ocasionou e ainda ocasiona, êrros e falhas que vêm sendo acumuladas anos a fio.

DENTRO DE 30 DIAS

— Apesar das dificuldades apontadas, que foram quase insuperáveis, posso adiantar, finalmente, que o IAPETC enviará ao DASP, dentro de 30 dias, o Plano de Classificação do seu pessoal, cujos benefícios vêm sendo, com muita razão, reclamados com insistência pelos interessados.

Finalizando sua entrevista, o sr. Adriano Pereira de Moraes aludiu ao trabalho do DASP, que exigiu tempo, dada a complexidade do assunto.

Falcão quer informações de Ardovino

Em despacho exarado, ontem, o juiz Alcino Pinto Falcão, titular da 24ª. Vara Criminal, solicitou que seja remetido um ofício com urgência, ao general diretor do Recrutamento do Ministério da Guerra, indagando quais os qualificativos completos dos majores Ardovino e Sena Câmara, que serviram na CR de Ribeirão Prêto, pois qeu ambos são indiciados no processo de Aragarças.

Ainda, durante o expediente de ontem, o magistrado enviou ofício ao diretor do Pessoal da Aeronáutica, a fim de que sejam determinadas providências no sentido de comparecerem àquêle Juízo, na próxima segunda-feira, dia 8 do corrente, o tenente-coronel Joaquim Vaspasiano Ramos, implicados no caso de Aragarças, para tomar conhecimento do despacho ali efetuado sôbre êste processo.

REQUISITADOS

Resolveu solicitar a presença de diversos outros indiciados, na mesma data, que são: "Tenente-coronel João Paulo Moreira Burnier, Geraldo Labarte Nobre, Nélson Dias Sousa Mendes, Lauro Madureira, Mânlio Garibaldi, Fischer Filizzola e capitão Gerseh Nerval Barbosa, Manoel Timóteo da Costa e José Chaves Lamoir, todos para tomar ciência do despacho sôbre Aragarças.

TODOS JUNTOS NO "TALÃO"

"Trabalhamos juntos para que o "Seu Talão" ofereça frutos cada vez maiores. Com o concurso, o comércio carioca está-se colocando em dia com suas responsabilidades fiscais. Tesouro Nacional, Renda Mercantil, Secretaria de Finanças, todos juntos, estamos trabalhando pelo "Seu Talão" — disse o diretor do Tesouro Nacional, sr. Altemar Dutra de Castilho

Falta de água fechou portão da Santa Casa

RIO —

Anunciando, em sua porta central, que não há expediente devido à falta de água, o Hospital da Santa Casa de Misericórdia apesar de já ter um novo râmal (cano de três polegadas) para servir a caixa com capacidade de 100 mil litros, ainda não conseguiu que o pessoal do Departamento de Águas ali comparecesse para fazer a ligação necessária.

A falta de providências por parte das autoridades estaduais dexou o carioca sem assistência médica gratuita no centro da cidade, porque além do Hospital da Santa Casa de Misericórdia, a Policlínica Geral do Rio de Janeiro também fechará suas portas se a falta de água prosseguir.

SANGUE TAMBEM FALTA

Falando à reportagem do DIARIO CARIOCA o dr. Luciano Rossi, chefe do plantão da Santa Casa, pediu encarecidamente a todos os doadores gratuitos de sangue que compareçam àquele hospital com a máxima urgência.

E acrescentou: "Nós estamos com um déficit de 500 a 600 litros e a doação que pedimos sem dúvida representará um ato inestimável para a salvação dos doentes".

IMPLORA SOLUÇÃO

Prosseguindo em suas declarações sôbre a falta d'água, o dr. Luciano Rossi disse: "Imploro urgentemente uma solução para essa crise, porque sendo a Santa Casa um estabelecimento que possui trinta e seis ambulatórios, recebendo cêrca de 600 clientes diàriamente, não poderá prosseguir na continuidade de seus serviços com essa situação desesperadora".

Mantendo dezenas de laboratórios, a Santa Casa necessita, só para aquêle que produz sôro fisiológico — destinado a diversos hospitais — de uma quantidade mínima de 15 mil litros diários.

AJUDA AOS POBRES

— "Sendo uma das maiores organizações no gênero, suprindo as deficiências do setor estatal — acentua o dr. Rossi — a Santa Casa de Misericórdia serve diàriamente a 600 clientes pobres, auxiliando também ao povo do Estado do Rio e está sempre de portas abertas para atender a qualquer indigente que a ela venha recorrer".

— "Na situação desesperadora em que estamos — acrescenta o chefe do plantão — é que não podemos ajudar e nem mesmo trabalhar".

AGRADECIMENTO

— "Tendo suspendido seus serviços externos porque não é possível aceitar novos doentes com a calamidade atual — prossegue o dr. Rossi — o nosso hospital só continua funcionando internamente graças à contribuição do Corpo de Bombeiros e da Polícia Militar, que nos têm enviado carros-pipas, que suprem apenas os serviços de limpeza, evitando assim que sejamos obrigados a mandar os doentes de volta para suas residências".

— "As matrículas para novos doentes já estão canceladas e nós aproveitamos a oportunidade para agradecer sinceramente a cooperação da Polícia Militar e do Corpo de Bombeiros" — finalizou o dr. Rossi.

SANTA CASA FECHOU

Em virtude da falta d'água, o Hospital da Santa Casa de Misericórdia cerrou suas portas e só está funcionando internamente graças à cooperação do Corpo de Bombeiros e da Polícia Militar, que têm enviado carros-pipa

FERROVIÁRIOS MOBILIZADOS QUEREM ABONO

RIO —

Os ferroviários da Central do Brasil continuam mobilizados para empreender qualquer campanha, inclusive com a deflagração de greve, para obter o restabelecimento dos abonos a que têm direito e que foram suspensos por determinação da direção da Rêde Ferroviária Federal.

Hoje, os ferroviários da Rêde Mineira de Viação promoverão uma assembléia em Belo Horizonte para deliberar quais as medidas que devem adotar para conseguir o restabelecimento dos abonos, sendo que um representante dos ferroviários da Central do Brasil participará da assembléia.

Marinha: juramento a aniversário da Escola

RIO —

Ao ensejo da passagem do 153.º aniversário de criação da Escola Naval, realizou-se ontem pela manhã, a cerimônia de juramento à Bandeira por parte de cêrca de duzentos aspirantes da Marinha de Guerra, ato que levou à Ilha de Villegaignon grande número de pessoas parentes dos aspirantes, oficiais da Armada e representantes das autoridades civis.

A solenidade foi presidida pelo chefe do Estado-Maior da Armada, almirante Ari dos Santos Rongel, e contou com a presença dos comandantes das Escolas de Aeronáutica e de Agulhas Negras, do comandante Júlio Bierrenbach, representante do governador, de adidos navais e de todos os almirantes em serviço.

A CERIMONIA

Após a chegada do chefe do E. M. A., que foi recebido pelo comandante do 1.º Distrito Naval, almirante Furtado de Mendonça e pelo comandante Júlio Xavier, diretor interino, foi iniciada a cerimônia, tendo o almirante Ari Rongel passado em revista o corpo de aluno, dirigindo-se, a seguir, para o passadiço onde se encontravam as altas autoridades. Em seguida, o comandante Edgar Teixeira do Nascimento procedeu à leitura da ordem do dia alusiva ao ato.

A guarda de honra da escola deslocou-se para a frente do passadiço, e em seguida os aspirantes prestaram o juramento à Bandeira e cantaram o Hino Nacional. Logo após, as madrinhas foram convidadas a proceder à entrega dos espadins aos novos aspirantes. Finda a cerimônia, todo o corpo de alunos desfilou em continência às autoridades navais.

PLANETÁRIO

A convite da direção da Escola, as autoridades se deslocaram para o prédio onde está instalado o "Planetário", segundo no Brasil, adquirido pelo ex-ministro Matoso Maia, por sugestão do então comandante Levi Pena Aarão Reis, diretor de Hidrografia.

O planetário é menor e mais simples que o de São Paulo, mas é mais moderno e mais adequado para o ensino da navegação: mostra os planetas e as estrêlas de primeira e segunda grandeza e dispõe de um meridiano e um sextante

(Conclui na 10ª página)

Venezuela tem novo embaixador

BRASILIA —

Apresentará credenciais, hoje, ao presidente da República sr. Jânio Quadros, o novo embaixador da Venezuela, sr. José Luis Salcedo-Bastardo, que vinha desempenhando as as funções de representante de seu país junto ao govêrno equatoriano.

O novo embaixador venezuelano dirigiu ontem uma saudaçaço a êste órgão, na pessoa de seu diretor-vice-presidente, sr. Danton Jobim.

NOTAS BIOGRAFICAS

O sr. Salcedo-Bastardo nasceu em Carupano, Estado de Sucre (Venezuela), em 15 de março de 1926, tendo já exercido as funções de parlamentar e professor universitário e jornalista, sendo notável escritor. Doutor em Ciências Politicas, o novo embaixador tomou parte na Comissão principal redatora da Lei de Reforma Agrária, na Subcomissão Social e como vice-presidente da Universidade Central de Caracas, interveio na redação do projeto da Lei de Universidades Nacionais.

O PROFESSOR

Como professor universitá-

(Conclui na 10ª página)

Ordem não quer ver músico sem trabalho

RIO —

Dizendo não ser verdade que o Conselho Regional dos Músicos da Guanabara, da Ordem dos Músicos do Brasil, tenha proibido ou viesse a impedir que os músicos gravassem discos, o presidente do Conselho, sr. Antônio Gentil Guedes concedeu, na tarde de ontem, entrevista à imprensa.

Afirmou o sr. Gentil Guedes que o objetivo fundamental da organização é o de proporcionar melhor e maior mercado de trabalho aos músicos brasileiros, e que o que se pretende é impedir que êstes sejam preteridos pelos profissionais visitantes, que levam do Brasil grandes somas em "royalties", correspondentes aos direitos autorais que lhes são pagos.

DIREITO AUTORAL

Acentuando que as emissoras de rádio brasileiras, principalmente as da Guanabara infringem a lei que as regulamentam, quebrando o compromisso com o govêrno, quando da concessão dos canais, informou o sr. Gentil Guedes que são elas também responsáveis "por êste atentado contra a música e os músicos do Brasil", pôsto que, em sua programação, dispensam mais de 65 por cento às músicas estrangeiras.

— Tal estado de coisas — frisou — levou o presidente da República a designar um grupo de trabalho, que é chefiado pelo sr. J. Pereira, para estudar um meio de forçar as emissoras a cumprirem a lei de concessão, dispensando à música brasileira o seu

(Conclui na 10ª página)

"NOITE MAL ASSOMBRADA"

RIO — Com seus salões ornamentados por enormes teias de aranha, fantasmas, caveiras, monstros sanguinários e um sem-número de horrores, realiza-se hoje, na Faculdade Nacional de Arquitetura (Av. Pasteur), o já tradicional baile dos calouros de 1961, que tem o nome de "Noite Mal Assombrada" e vem constituindo-se em grande sucesso como forma de homenagear os novatos da FNA, em lugar dos antipáticos "trotes". Trabalhando febrilmente (foto), os futuros arquitetos se esmeram para exibir hoje o baile da contradição: muita fantasia macabra, em ambiente de muita alegria

TRABALHADORES DO INDÚSTRIA PROTESTAM: IAPI

RIO —

Os dirigentes dos sindicatos de trabalhadores na indústria esboçam um movimento de protesto contra o fato do Departamento de Benefícios do IAPI haver baixado instruções no sentido de que os auxílios pecuniários requeridos pelos contribuintes até o dia 4 de setembro do ano passado sejam pagos na base do salário-mínimo de Cr$ 6 mil e os requeridos após o dia 5 do mesmo ano na base do salário-mínimo de Cr$ 9.600,00.

Salientam os dirigentes sindicais que o decreto-lei 7.835, de 6 de agôsto de 1945, estabelece que nenhum auxílio pecuniário pode ser inferior a 70% do salário-mínimo vigente, não se justificando a discriminação pretendida, principalmente quando o artigo 162 da Lei Orgânica da Previdência Social assegura aos contribuintes todos os direitos adquiridos anteriormente.